滿洲報

(第三種郵便物認可大正十一年七月廿四日) 發行人 西片朝三 編輯人 金念曾 印刷人 金慈章

(本報價目) 每份現大洋五分 每月現大洋一圓一角 三個月現大洋三圓二角 六個月現大洋六圓二角 全年現大洋十二圓 郵費先惠郵票不收 (廣告刊資) 一行十二字起碼刊資一日每行現大洋一圓 特別及長期者另議

大連市山縣通一四二番地 發行所 中日合辦 滿洲報社 電話 (編輯部(長)七五一三番 (經理部)四○三四番 振替貯金口座(大連)三七三番

THE MAN CHOU PAO SHE 142 Yamagatadori, Dairen Manchuria.

昭和四年二月九日

日政府回訓撤兵 即可開始調查

王正廷對記者團之談話

王正廷八日對記者團談云、關於濟案余在滬與芳澤公使會見三次(一回秘密)最後之交涉歷十一小時之久、大體已發見可認完全穩度之一致點、日方要求撤兵後僑民之安全保障、此爲中國當然之義務、是以曾討論其方法、至於解決、乃芳澤公使決意者、日政府對此將出如何態度、尚屬問題、芳澤公使關於撤兵、現正請訓中、余主張至二月廿八日須將軍隊撤完、此問題若能解決、則兩國即組織調查委員會、双方向濟南派委員、開始調查濟案、本係中日兩軍間發生者、故當然須共同調查、中日關稅覺書既無協定、又無條約、雖無發表之必要、然對於內容尚有種々臆測、日本之債權可由關稅收入中以外債償還、費支出之其數當爲五百萬元、西原借款乃北京政府大政治借款、不能獲得償還之優先權云

慶賀濟案解決

商震談話並謂將取締反日

河北省政府首席商震關於濟案解決與取締反日會所談如左、王芳以不眠不休之努力終將濟案解決、曷勝慶賀、余接此可喜之消息、即向一般青年述說中日關係之重要、對反日會更戒其輕舉妄動、命公安局撤回市中所有之因襲、因此或招反日會之憤恨亦未可知、然余於國家法律以外、反對濫設其法、故擬取締、又吾人對於滿洲問題、亦尊重互相國家的關係、謀適當之方法、以增進兩國之福利云(八日北平專電)

命令中止反日

中政會通過實行

濟案已告圓滿解決、王正廷於六日之中央政治會議提議、爲回復中日國交之親善關係、宜解散反日會、中止排日運動、當經可決、中央黨部已向全國各地反日會發出解散之內命矣(八日上海專電)

濟案解決大綱

確聞王芳間協定之濟案解決案大綱大要如左

發表聲明書表示對等的遺憾之意

一、對於責任問題双方同時

二、日本於濟案解決簽印後二月以內完全由山東撤兵

三、中日双方任命委員組織中日協同調查委員會、以協定關於賠償價格查定並日軍撤退後交代之中行政官及軍警之配置交代等之細目

四、華方於濟案解決案簽印後、關於保護並保證日僑生命財產及取締全國的排日運動、須爲有責任之聲明

該大綱中關於日軍撤退期在簽印後二月以內行之一項、國民政府內部議論沸騰、多主張須於一月以內者、結局仍委王正廷處理、王氏尚須與蔣介石協議後、大抵於八日赴滬云(八日上海專電)

濟案協定文起草頗順利

濟案解決協定文由周龍光崔士傑與日方之堀內上村四氏間進行起草、頗稱順利、八日當能脫稿、待王正廷來滬、九日芳王間開會議、交授双方意見、逐條加以檢討、以爲最後的協定云(八日上海專電)

李烈鈞無恙

上海訊、李烈鈞自武寧屯江蘇、委員陳和銑謂已無事在鄉甚安

實施國定稅則

明年二月十七日

國府擬由明年二月十七日實施新國定稅率、刻正進行準備、該稅率爲奢侈品消耗品百分之五、生活必需品百分之二半云(八日上海專電)

平津四集軍隊

由李品仙指揮

白崇禧因病重、向國府請辭、七日對平津地方駐紮之第四集團軍各軍布告、今後各軍須受李品仙之指揮訓令、又總指揮部之事務由王澤民代理云(七日北平專電)

日方抗議輸出附加稅

關稅自主前過渡辦法之關稅二五附加稅、各國商人皆附以抗議納稅、債關稅自主時或須撤廢此項附稅、然由二月一日實施關稅自主新稅率、輸入附加稅雖已取消、輸出附加稅依然如故、國府對東省各地亦命令一律課輸出二五附加稅、營口各地業已實施、日本藉口關係日人經濟得失甚大、故田中兼任外相、令芳澤公使嚴赴抗議、芳澤即奉令對國府抗議

論說

舊習難除

知非

慣常習故、乃世人之恒情、一時而遽然改之、誠非易事、中國自秦漢而後、咸以寅月爲歲首、實本孔子所云、行夏之時、以爲準則、自共和成立、必加之以變更者、緣世界大通、交涉自不能無、如不改歸一致、計年算月、於公事實覺不便、故改之爲是、並無其他用意也、民國迄今、十八年於茲矣、以余所見、惟民國二年、通都大邑、及著名商埠、頗有遵行新曆之景象、過此以後、視同平常、不惟民間如此、而官場亦虛應故事、及時休息、到處送名片而已、對於舊曆之除歲、仍是萬衆一心、照例辦理、心目之中、以爲苟不如斯、即不算度歲、積習之難返、有如斯也、一歲而兩度年關、究於國家無與、不過耗費人民之財耳、總不如風俗化一之爲得、更有農人語曰、改爲陽曆、二十四氣節、不准於耕種收穫上大有妨礙、嗚呼、爲此說者不問而知其爲愚氓矣、夫年關任何改易、節候毫無差錯、試問念四氣候、未定之前、農人不稼不穡耶、厥、膠柱鼓瑟、刻舟求劍、世上竟有其人、可笑已極、更有商務營業、必至燈期過後、而始開門經營、問其何以必如是、曰無出也、夫人之一生、除死亡之後、方可謂之無事、生機活潑、一飲一啄、焉得謂爲之無事、所謂無事者、非眞無事、乃有事不辦耳、此處不辦事、彼處亦不辦事、此事之所以無也、無事則必生事、打麻雀、推天九、鬭牌壓寶、諸不正當之行爲、因之而起、上行下效、致靑年學徒、失其本來面目、果誰之咎耶、國民政府、有鑒於是、嚴禁商民人等、重過舊歲、旣能節省財用、又可除去一切之邪侈行爲、而謀正當之事業、是有益於民、而非有害於民也、今日人人俱講維新、事事都有進步、潮流之所鼓蕩、風氣之所激勵、大有日新月異而歲月不同之概、區區舊習與積弊、毅然除之、以

張繼出席分會

例會議決案共二十三件

北平通訊、四日爲政治分會例會之期、事前由秘書處發出通知、至上午九時、主席張繼及委員何其鞏、方振武、溫壽泉相繼出席、議決案二十三件、其控告各縣黨務指導委員案、決定交省府查辦、至十二時散會、茲將各議案原文、及決議案、一併照錄如下

報告事項

一、平奉鐵路管理局陷電、前經選朱華等七人、請中央委爲本路黨部籌備委員、擬懇轉陳中央、早日發表、以利進行案(決議)轉呈中央執行委員會

二、張人傑東電、北平無線電台、向設南海崇雅殿內、係民衆通訊機關、祈准其暫不遷移、以免營業中斷案(決議)交北平市政府轉飭中南海接收機關查照、並復建委會張主席

三、怡立煤礦公司經理楊以儉呈、爲黨員非法指導、屢縱工會煽衆滋擾、綑毆公司職員、勒禁待贖、並佔據礦場、自由行動、請嚴加懲處案

四、怡立煤礦公司經理楊以儉呈、爲礦場自被指委史泰安指揮工會佔據後、職員均被監視、工人復又自相爭毆、瀕陳礦山附近現狀、請設法保護礦場及職員安全、並速籌解決工會辦法案

五、寧晉縣農民李中允等呈、爲縣黨部干涉民事、強佔地畝、並藉端押入、泥涉委查責、以但究抑案

六、牲畜稅包商代表杜振河呈、爲深澤縣指委會藉黨營私、妨害國稅、欺壓包商、請交省政府依法究懲案

七、薊縣公民李維祺、呈控縣指委李維周、籍黨橫行、營私舞弊、並有干涉司法情事、臚陳四欵、請查拿重懲以肅黨紀案

八、薊縣民衆代表劉超本等、呈爲縣指委羅步墀、欺騙農工、鼓動共產、擾亂金融、請調查撤換、嚴加懲辦案

九、豐潤縣公民馬占峰、呈爲縣指委李潤庭、與其叔合謀弄權、過覽人命、懇嚴行究辦、以彰法紀案

十、深澤縣公民張伸山等、呈爲縣指委吉祜民等、藉黨欺民、違法罰款、臚列罪狀六項、請調查撤換、依法懲辦案

十一、寶坻縣公民嚴寶森等、呈爲縣指委蘇益亭等、舞弊擅權、魚肉鄉里、請依法懲治、並乞從新登記、以肅黨紀、而安良善案

十二、元氏縣教育會等、呈爲縣指委許惠景紀杰等庇護貪官、勾結劣紳、汚蔑正人、摧殘教育、請撤換查辦案

十三、三河縣公民白慶多等、呈爲縣指委孫東卿等、叛黨亂紀、反抗中央、臚陳串實八端、請嚴查懲辦案

十四、周安縣公民代表楊延瑞等、呈爲縣指委楊德峻等、藉黨營私、違法舞弊、詳陳事實、請調查撤換、以肅黨紀案

十五、安新縣公民王聘卿、呈爲黨員劉潤民等、架訟殃民、致斃二命、並擅權捕人、請撤換嚴辦案

十六、懷柔縣第二區代表蘇學坡等、呈爲縣黨部主席錘覺成勾結土豪、擅沒廟產、請依法追究案

十七、容城縣南北鄭村代表石泉清等、呈爲劣紳蔡希爽、組織黨部、藉勢勒欵、私抑平民、請令省政府嚴行查辦案

十八、樂亭縣朱丹銘呈爲、王德周等、宣傳共黨、強搶證據、藉黨陷害、附呈宣傳品等件、請行懲辦、以雪冤抑案

十九、獻縣商民代表李福來、七區代表張哲生、東屯逃黨部、勾結專橫、壓迫縣府、扣留公安局長、扯持金融、魚肉鄉民、請派員查辦案、決議以上各案、除併交河北省政府查核辦理外、彙轉中央

二十、國府文官處冬電達中央最近政情摘要八則案、決議存案

二十一、北平市政府呈據繁榮設計委員會議決、保護名勝古蹟辦法、請轉行北平軍政及各主管機關、籍資遵照案、決議照轉北平軍政各機關、飭屬遵照

討論事項

一、何委員建議中南海公園改名瀛台公園、藉昭鑒戒、以示還諸民衆案、決議交本會文化委員會、妥擬園名、再爲核定

二、古物保管委員會、北平分會公函、與省市政府商定、保護古蹟文物、廟宇辦法、擬定該會經費、由河北、熱河、北平、天津各省市政府分擔數目、請分別轉飭查照辦理案(文化委員會審查報告)決議函該分會速呈教育部核定預算、籌撥經費、在中央未將預算核定以前、暫由各省市政府按成分擔臨時經費以利進行

十年生聚

十年教訓

卧薪嘗膽

完成革命

民國十八年元旦 戴傳賢題

上海訊、閻錫山支(四日)午四時乘新華公司華恒輪離京、微(五日)可到吳淞口、換招商新康輪北上、隨員衛隊乘圖南輪、閻令三集軍駐滬辦事處購麵粉十餘萬元、裝圖南輪、供軍糧、閻夫人江(三日)晚由京到滬、寓滄洲飯店、候閻同行、閻北返、編會經理部及蒙藏委員會、由朱綬光趙戴文劉樸忱代行、南京訊、閻於微宴散後、赴蒙藏會開會、各隨員於四時前上船、閻於四時四十分登輪即啓行、蔣(中正)馮(玉祥)李(宗仁)何(應欽)胡(漢民)蔡(元培)戴(傳賢)王(寵惠)及各部長送至岸、賈景德

收回滬寧路權

鐵道部積極進行

上海特訊、鐵道部已決定收回滬寧鐵道管理權、改訂合同前之重要文件、由該路局中外正副處長簽字、即發生效力、本問題之重要、與收回租界及領事裁判權相等、故努力貫徹目的

汪精衛在巴黎 度著述生活

南京通訊、頃有由巴黎回國之某君述及在海外之中委汪精衛氏、近與其夫人陳璧君女士、蟄居於離巴黎數十里之某村、飲食起居、均非常儉樸、深居寡出、日惟專心著述、有往訪者恒被拒接、惟以革命理論函詢意見者、必親裁答、揮筆輒數千言、滔滔不絕、對於中國之政治、極爲注意、關於國內現在論述革命之一切印刷物、幾搜羅殆遍、無不躬自流覽、其所著書籍、亦均爲闡揚主義與平革命問題之研求、聞業經脫稿者、已有多種、前平滬各報有載汪精衛氏已由法起程回國、近更有謂汪氏決於三次代表大會以前歸國者、均非事實、據接近汪氏者云、汪氏對於目前中國政治現狀、似不欲有所論列、但如中國政治已發展至相當之程度、抑中國政治局面有迫望其回國主持之必要時、當可脫離著術生活、作實際上之努力、此時歸國則尚非其時云

閻錫山之離京 蔣馮送至江干

朱綬光等留京陳梁隨行

南京訊、閻錫山支(四日)由下關乘華恒輪取道天津、轉赴平、朱綬光留京、國府派何成濬代表送滬、張群同行、閻行裝已備、定支晚赴滬、乘華亨輪北返、蔣支(一日)午在總部、爲閻餞行、馮(玉祥)胡(漢民)王(寵惠)李(宗仁)何(應欽)何(成濬)張(群)朱(綬光)賈(景德)等作陪、閻此次請假北歸、係因父病、聲明回籍、將父病調好後、三月二日以前即返京、王樹常附閻(錫山)輪北上、京中政務經理部事、交前戴文朱綬光處理、陳增榮梁汝舟趙丕廉輩同返、何成濬并分電通知商震傅作義及上海軍司令特別市警備司令部、請預照料

閻錫山北來之說、昨報已有記載、頃據平訊、閻錫山本定編遣會閉幕後北返、旋以蔣中正及中央各要人挽留、遂改於節後啓程、自政分會主席一職、於上月三十日突由中央辭職後、中央對於華北黨政、極爲懸念、且平津冬防、關係治安甚鉅、華北地方不可無人負責、中央遂有命閻北返之意、至前二日國防會議及編遣常委會成立後、始行決定、閻本人亦以離平數月、地方情形亦甚關心、晉省軍民政務、擬親自回晉整理、二日晚即囑招商局將華亨輪備妥、預備搭乘、所有隨員則乘平浦車至石家莊、候閻返晉、閻錫山并有電致白崇禧、稱決定支晚離京北歸、一至四日晚五時、接國府參謀長何成濬來電、報告閻錫山行程、商同時亦故閻來一支屯、命轉飭路局備車一列開至塘沽、以備乘坐、聞閻准於八日晨在塘沽上陸、過津時并不下車、就直來北平、在平暫住數日、即返太原、附錄何成濬致商震傅作義支電如下、國急、北平商主席、天津傅司令勛鑒、百公(閻錫山)准於支晚由京乘華亨商輪赴津返平、乞預爲照料、何成濬支(四日)叩

滬寧路舞弊

洋總管停職後 孫科自請議處

南京訊、鐵部管理司長蔡增基、以連日滬寧車誤點、將總管洋員達魯登停職、並呈部自請議處、至總管洋員遺缺、由總管另行保員暫代、聽候核准、另派施嘉幹暫行辦理材料總理事務

上海訊、滬寧路材料處、派華員施嘉幹接手、交通界訊、從前用每噸二十六元之煤、其實僅十三元貨、經手者利息頗厚、自投標購十元之煤、前經手者、以無利可圖、且希中飽事發、乃故多用硬煤、使火力忽強忽弱、一則可使局長受責備、二則將可藉口煤質不良、將購價提高、仍可中飽、現經煤商說明內情、查實、故材料總管兩人、立即撤差

土案中之互罵

張之江答復熊式輝

南京特訊、張之江前月自平旋京、以病體加劇、呈行政院辭職、以資調養、冬(二日)院指令慰留、以禁煙要政端賴毅力進行、勿再固辭、張之江冬(二日)函復熊式輝云、南旋接手書、備承督責、具見君子以德愛人之意、感謝感謝、江安運土一案、前經國府委派鄙人會同司法行政部魏部長道明赴滬、調查據實呈報、其報告原文、似經各報登載、諒均察及、乃爲日已久、迄未見左右稍有不滿之表示、是台端亦未嘗不默認爲調查淸而報告實、即鄙人與魏部長均當不至有愧於職務、不忠於黨國也、但披閱大函、又似於報告全文並未細覽者、何也、函謂報告已爲台端剖白、此實大誤、報告原文、對於有無包庇擬劫情事、僅係云未得確切之證明耳、非謂確無嫌疑也、誠如台端之論、是則是、非則非、果是也則應代爲剖白、果非也則呈請懲辦、固也、在鄙人與魏部長會商之下、初何嘗不同尊旨、其如擬請懲辦、尚證明未能確切、欲代剖白、又事實不無窒礙、抑台端欲開脫礙之點乎、本案中偵察隊、非麾下所屬乎、該隊當時搜獲江安煙土、既不查扣土責、又不追究船中人員、任令開船他往、俾案中必要關係人證從容逃逸、消滅證據、又對於身着制服依法執行職務之李巡官存正、指爲妨害公務、加以扣留、辱毆均不免有庇縱土犯之嫌疑、如台端明文、而便之應直接負其責、即令台端失察不明、而虎豹出柙、究誰之過、誠有百喙弗能解、所以報告之中、臚敍事實、以待政府之鑑定衡平、然後斟酌處理耳、台端誠有心肝、誠有頭腦、在此案眞相未大明之際、再請發獎金、并誠近於滑稽、亦復憶及自已地位、乃轉謂鄙人搖唇鼓舌、淆亂聽聞、須知社會早有眞正是非、人心不死、淸議難逃、鄙人奔走革命垂數十年、只知爲黨國奮鬥、不知什虛權觀念、曾意視鄙人地位優隆、制度未免太淺、但鄙人却深願台端毋自以地位爲隆、更於革命主義上、多所殫研、反省爲切祝也、鄙人在北平未發言論、報紙頗有附會、早已去函更正、請爲復檢便明、自惠函謂鄙人無頭腦無心肝、公然侮辱、似非高明所宜出口、後當戒之、餘不白、張之江拜啓

閻錫山令 嚴辦搶匪

平津衛戍總司令部、於四日上午十時、舉行總理紀念週、到二百餘人、兼代參謀長王風清主席、周義豐報告黨務、李時夢報告政治、宋復初報告軍事、湯景楨講演三民主義、黨務及政治多引見各報新聞、茲將軍事報告記述於下、河北順大剿匪成績、順大剿匪司令孫楚之辦理剿匪手續、一係先由司令部、地方官民聯成一片、組織大規模之大名剿匪區、治安會議、其分項辦法如下、一整理保衛團、二整理保安隊、三整理警察、(凡屬自衛民團、亦照此項辦理)四淸鄉方案(內分三項)一登記民間槍枝、二調查戶口、三村長佐人選、村長佐待遇等項、皆已次第舉行、成効卓著、至關於北平及本部軍事情形、一北平防範盜匪辦法、現在平市城郊各處、匪風甚熾、幾乎日有所聞、關係地方秩序、人民安寧、至爲重要、前日商代總司令召集軍警長官、在宅開會討論防匪辦法、其大要如下、一各區所派步兵一連、業已由區支配、到各派出所實行服務、大約每段支配十二名至二十名、協同警察日夜梭巡、以昭嚴密、二對於捕盜匪、應用簡區辦法、或當場格斃、或于被捕審訊實、即在各行搶所在、斬首示衆、以儆其餘、三凡有地方責任之軍警長官、須於夜間不時下夜考查各處兵警服務之勤惰、以昭愼重、以上各項辦法議妥、即日分別實行、二總座電飭整理衛戍勤務、本部於司令於儉日來電謂華北市中外雜居、僑商林立、迭出搶案、殊屬不成事體、衛戍勤務、應嚴加整理、所獲搶匪、仰按律懲辦、併仍嚴飭軍警妥爲防範、加班巡邏、以安地方、而便行旅、此電已通令所屬各機關遵照辦理、宣化第四十七師報告剿匪情形、本部現接第二軍團總指揮部參謀處通報

本報春節休刊

現值春節、本報自明日起休刊四日、期滿照常出版

吉海鐵路工程局廣告 第四號

查本路自朝陽鎮至煙筒山各站業經通車營業、所有取柴河雙河鎮兩段工程復經完竣、茲訂于本年二月二十日開行由朝陽鎮至雙河鎮混合列車、其取柴河雙河鎮兩站即于是日起開始辦理客貨營業、凡運貨章程就近向各站站長詢問即知、除將行車時刻規定列表附後外、特此廣告

附表

吉海鐵路工程局 暫行時刻 混合列車

下行 11次		站名		上行 12次
7,30	開	雙河鎮	到	15 00
8,11	到	取柴河	開	14,14
8'18	開		到	14,13
9,11	到	煙筒山	開	13,20
9,35	開		到	12,50
10,16	到	小城子	開	12,06
10,17	開		到	12,08
11,12	到	蕎麥楞	開	11,1.
11 15	開		到	11,07
11,57	到	磐石	開	10,25
12,20	開		到	10,00
13,17	到	靠山屯	開	9,03
13,18	開		到	9,02
14,20	到	朝陽鎮	開	8,00

民國十八年二月二十施行

京奉鐵路管理局招標廣告

爲招標事、本局現擬製造三十噸高邊鋼鐵車一百輛、所有應需各項材料、定於十八年二月九日下午三時半在本局當衆開標、有欲承辦此項材料者、務於十八年二月九日以前逕向本局材料課領取標單及投標簡章可也、恐未週知、特此廣告

恭頌陳局長紹番德政

江省磐石連年步漲、人工昂貴、以致成本過高、商業不振、有江河日下之勢、幸番局長陳公紹番洞悉商情、深知艱唐之商業非力加休養不足以蘇元氣、一面極力整頓、顧全稅收、一面對於稅率略予減輕、以冲難、所謂上裕國課、下順商情、我陳公兩得之矣、謹登報端、以誌感戴

黑龍江肇東縣酒商同業會敬頌

奉天林業銀行廣告

本行股本二百萬元、在奉天省長公署暨財政廳註册、專營匯兌、存放欵項一切銀行業務、手續敏捷、信用堅固、如蒙惠顧、無任歡迎

活期存款 滿一個月四厘五毫 滿兩個月五厘四毫 滿三個月六厘 凡四月以上均按七厘計算

定期存款 存滿六個月八厘 長年月息一分二厘 如有大宗存款或特別慈善經費存欵臨時商議利息從優

行址奉天商埠地紡紗廠第二十三經路西 電話 中國一四四一 日本七八•二六○四•二九六五•二九六四

大連庇寒所募捐公啓

敬啓者查大連一隅、貧民麕集、每當結氷期內、工役停歇、平時雖能自食其力、至是咸苦生活維艱、其強悍者迫於飢寒、流爲盜賊、而良懦者困於風雪、斃踣當途、大之有關地方治安、小之亦損市政體面、更有老弱婦孺、情尤可矜、或向依男子工資以贍家、或藉他人緩濟以餬口、一旦工輟源絕、勢將束手待斃、同人等觀凍餒之慘、目擊心傷、以難安、爰籌設施粥庇寒所、俾延殘喘、庶待春融天暖、復出謀生、不過聊盡寸心、可忍更訪成績、現在節臨冬至、序入嚴寒、應照上年舊例舉行、擇於夏曆冬月十五日開辦、惟是人所之數既衆、財源之竭蹶堪虞、此窮民代呼、將有顧藉節九消寒之酒食、移以濟嗷嗷待哺之哀鴻、量力而解囊、植善緣而種福田、誠告白尚望垂青

一代收義捐處 大連西崗華商公議會 西崗華商公議會 大連華商公議會

一義捐收據 抄送三漢文報社、佈芳信以爲徵信

發起 大連華商公議會 西崗華商公議會 大連山東同鄉會 大連中華青年會 謹啓

後援 泰東日報社 滿洲報社

益發銀行

本行專辦各處匯兌並作存放各種欵項、外放信用保證貼現抵押、收存定期活期均可相商、規定利率無不公允、匯兌計分信匯電匯票匯等類、悉從客便、所收匯費特別低廉、信用素著、手續簡捷、久爲各界諸君稱善、並爲便利顧客起見、收付各欵及匯兌事項、於營業時間之外、猶可通融、茲將通匯各處地點列下

哈爾濱 黑龍江 安達站 雙城 張家灣 三岔河
烏吉密河 甜草崗 望奎 拜泉 克山 北林子
佳木斯 富錦 吉林 樺皮廠 下九台 四平街
大連 開原 公主嶺 營口 安東 上海
天津 北京 樂亭 山海關 留守營 昌黎
奔城 湯家河 濟南 泰安 馬村 灤縣
德州 煙臺 青島

本行 營業部 日電話二一○五 中電話二一九六 匯兌部 日電話二六一 電報掛號華文四一三一 經理室 日電話三六七一 諸欵部 日電話三六六二

願辦本報分社者鑒

逕啓者、如有希望在本報未設分社之東三省各縣市新設本報分社者、希直接向本報函商、必當照章速與准許也、此佈

本報經理部啓

日本將濟案中共同調查撤回
因遭國內輿論攻擊結果

關於解決濟案殘餘之賠償損害共同調查問題須俟王正廷外交部長到上海後決定但日本政府因同事件之殺害責任案頗遭國內一般輿論之攻擊謂其解決濟案失敗非難聲浪漸爲沸騰日政府當局最爲狼狽俄然決定將共同調查損害一款撤回已於七日將此旨電令芳澤公使八日王芳兩氏會見必發生相當紛糾云（八日東京專電）

日對共同調查決難讓步說

日外務省當局鑒於解決濟案條件中之互相陳謝已屬最大讓步今對於共同調查決定損害額決難承認依形勢觀察欲其再行讓步到底不可能云（八日東京專電）

政友民政議員在議會衝突

日本於七日開衆議院本會議將値散會之際元田議長忽民政黨提出異議卽表決散會決議惹起民政黨議員最大憤慨當由該黨議員松田賴母木數氏闖入議長室群詣議長不公平而被政友會壓迫島田幹事長以下數名亦隨入議長室政民兩黨當演小衝突幸由守衛取締歸兩黨代表協議無事民政黨之松田賴母木等氏餘憤未息連叫不信任議長退席等語云（八日東京特電）

陵案二次預審
古玩商五人具保釋放
七日再開第三次預審

平訊云、盜陵案二日下午二時三十五分舉行第二次預審迄下午五時三十五分始退庭下午二時許、軍法處長尹扶一卽至高等軍法會審處部署一切、二時三十分、審判長商震偕各審判官入庭、庭內面南置長桌一、商居中、商之左爲軍法官邱山寧周學海右爲軍法官李覺容、皆衣戎服、極爲嚴肅、軍法處科長周效魯張鑄與書記官分坐于審判官之左右、先提青島解來之軍犯戴明德訊問、戴明德在青島捕獲時、卽有詳確之口供、上次預審、戴吐語閃爍、與譚溫江所供、完全不同、又提戴訊問、戴仍不承認、且牽涉不少、經商震邱山寧、細爲研訊、戴始直陳、全案進行、當較爲容易、審戴時間、歷一小時、訊畢還押、譚溫江因上次已供得要領、故未提訊、上次戴明德供詞、牽出不少人物且又扯張賴李、堅不吐實、審判處以爲此事非待人證齊全不可、遂於二十七日電知遵化縣長調齊守陵旗官二人來平、此二人、昨日下午一時、卽到高等軍法會審處候訊、年皆逾六旬、鬚髮頒白三時四十分、二人上庭經將盜陵之始末及守陵大臣盜賣祭器經過、一一陳述、其口供可爲鐵證者不少、最後分別提出古玩商人黃伯川、李濟深、趙漢屏、姚松泉、及蘇古齋（彝寶齋）掌櫃分別質訊其供詞大致皆爲不知爲陵中盜贓、完全認爲一種普通商業性質、故罹法網、現在夏歷年關過近、請體諒下情、准予保釋、時已至午後五時四十五分、委員長旋令退庭委員長商震於退庭後、召集各審判官軍法官及王風淸等在衛戍總司令部會客廳內非正式的會議、議決、下次開審期、如爲星期六、則與舊曆年關逼近、遂決定提前兩日、改在星期四下午二時舉行、委員長旋又提出總商會函請保釋商人各節、僉以年關在邇、商人不無經手待了之件、准予保釋、在座有人主張交由法院、再由商會向法院保釋、又以如將來審訊時、向法院提人、手續太繁不如直接由總商會具保、隨傳隨到、大家認爲可行、遂決定由商界代表某銀行行長李某、臨時向總商會轉述一切、今日爲星期、明日午前可以具保釋放、議決後、各委員遂散去

散會後、商主席批閱平津衛戍司令部之例行公事、已至午後八時二十分、記者投刺請謁、並告以探詢陵案審判情形、鵠候七小時、商比在辦公室內延見、先聲明今日祇能談審判次序、不行涉及內容、今日未提譚溫江、因訊問、大致已有頭緒、並將戴明德供詞先後不符、鄭重旗官二人調來訊問、其詳情尙未到公表時期、恕未奉告商人黃伯川、李濟川、趙漢屏、姚松泉、古齋主等、准予保釋、由總商會具保、隨傳隨到、下次審判日期、定在下星期四、予與各審判官、認此案關係國法人心道德、須徹底求一公平判決辦法、好在進行上、甚爲順利將來必可副國人之喝望、予作事以誠敬與乾淨爲主宰、今日之事、當本素旨辦去、記者問政分會封交河北省政府各縣控告宿案、如何辦理、商氏謂已分別通告省黨部請設法制止、並請誡各縣知事、又謂趙部長已有三次電催入京、但恐難卽刻成行

日本準備以國賓儀禮招待英皇太子

英皇第三皇子哈禮親王渡日贈勳其日期日本宮內省雖未接到公電大約於五月一二日在日本橫濱上陸自當日至異日捧呈勳章退下爲止以國賓禮待遇其後大約在日本滯留三星期遊覽各勝關於接待委員日政府最近卽將任命由宮內省式部職之手編成英第三皇子歸國期大概於五月二十三日由橫濱乘耶希亞號經由加拿大返歸英倫云（八日東京特電）

日海員組合反對採用中國船員
決定執強硬態度

大連之國際山下日本合同各輪船會社企圖收買三萬數千噸輪船航行日本內地日本內地輪船會社側業已表示反對運動謂若果國際輪船會社等於同時同社在此等內地航路使用輪船因日本普通船員不能下船時以中國人代替藉圖節省經費實予日本海員以不利故神戶之日本海員組合本部最近對此問題頗現險惡空氣該組合副組合長堀內氏爲探詢此事眞僞及陳情於七日已上京謁見久原遞相依賴其作機宜之措置並表示絕對不許日本人船員下一方面該組合正長赤崎氏親赴九州一帶視察狀況以備萬一場合時俾與各組合支部聯連執同一態度並由該組合本部向大連輪船安田社長提出嚴重抗議謂若果強制令日本人船員下船該組合卽斷然會各支部一致停船絕對執強硬之態度與大連輪船會社對抗目下形勢頗爲險惡云（八日神戶特電）

據朱蘭孫（綏光）來函云、總司令（閻錫山）年前將回太原另訊、有三日離京之說、究竟如何則不可知云云

李濟深抵粵
將回桂葬母
縮軍分兩期

上海訊、李濟深東（一日）晨抵港、朱兆莘等至港迎、午在港督署餐下午二時乘廣九車回省、留數日、返桂葬母留一週、返廣州、李語人謂粵桂共有軍十一師、中央擬縮爲五六師、約六七萬人、分兩期裁減、約六月畢事

上海又訊、李濟深東（一日）日午後二時、由港專車返省李談話、謂編會結果良好、兩粵兵額十五六萬中央、擬縮爲五六師、均裁十萬、但本人以爲須顧事實、粵陳尙多、六月而裁十萬人、似嫌過速、宜分爲兩期裁汰爲佳余返省後二三日卽回梧葬母約一週返省

國府嚴禁軍事機關受理訴訟干涉司法
司法行政兩院會銜呈請

南京特訊、國府（五日）令全國軍事長官云、爲令遵事、案據行政院呈稱、爲會呈請須明分、禁止軍規機關、受理訴訟干涉司法、以宏法而符黨綱事、竊以司法制度爲五權憲法之一、司法獨立爲環球各國所同、卽以歐戰前軍權最重之德國言之、亦於其新憲法第一百零六條事定除在交戰時期及在軍艦犯罪外、所有軍事審判、概須停止、是則苟非上列特別情形一切案件悉歸普通法庭審理其尊崇法治、已可概見、誠以司法必有一定之系統、獨立之精神、所有民刑案件、均由各級法院、按照法定手續、依法審判、無論何種機關、不得越權受理、加以干涉、人民之生命財產、始得切實保障、社會之安全基礎始能鞏固不搖、否則法官失其機能、人民含冤莫訴、社會不安之象、或將緣此而生非細故也、頻年來軍事倥傯不遑寧處、軍事機關、受理訴訟、干涉司法之事、時有所聞、當時尙在軍政時期、或有不得已之苦衷、方今軍事告終、全國統一、訓政開始、五權實施、不嚴申禁令力矯前弊、何以維法治而新觀聽、職院等迭據各處呈報往返會商、意見相同、理合會銜呈請鈞府、頒分明令、通飭全國各軍事長官、對於各該軍事機關受理訴訟干涉司法等事、嚴行禁止、如有奉行不力者、由各該省司法機關隨時據實呈報司法院轉呈鈞府核辦、以宏法治、而符黨紀　無任迫切待命之至再此呈由司法院主稿、會同行政院辦理、合併聲明等情、據此、除指令呈悉所請應照辦、候令飭切實遵行可也、仰卽再將此令印發、除分令外、合行令遵照嚴飭所屬、不得再有受理訴訟、干涉司法情事、以維黨紀、是爲切要、此令

楊森落髮爲僧
鄧劉召集善後會議

上海特訊、劉文輝主張在渝組織編遣會、劉湘贊成、鄧錫侯、田頌堯、劉文輝召集全省善後會議、省政府設成都、已電促各省外委員到成就職、楊森退綏化、軍隊被鄧收編、楊入山落髮爲僧、廣安因陳鼎勳爭防、又起戰

元老招請近衛公爵
詢貴院態度

日本元老西園寺公爵鑒於貴族院最近反政府氣勢益形猛烈頗爲重視六日特招請近衛文磨公赴興津別邸互談約二時間半之久當由近衛文磨公詳細說明貴族院各派對於優諚問題及租讓問題之態度同夜辭出歸京云（八日淸水電）

孟買暴動益形惡化

孟買民衆暴動益形變化六日夜軍隊對暴民發砲射擊回回報徒死已三名負重傷者五人形勢最爲急迫已頒戒嚴命令（八日孟買專電）孟買地方民族爭鬥之暴動有擴大至全市之趨向已派多數軍隊及警官出動鎭壓尙未鎭靜七日國政府發出動命令令步兵連出隊

解決羅馬舊敎之新協定成立
定十一日簽字

羅馬法王廳大僧正對於解決羅馬舊教問題已成立新協定豫定於十二月由莫索里尼與大僧正簽字蓋印已將此旨發表云（八日羅馬電）

江蘇國術館兩大建設

南京通訊、江蘇省國術分館自成立以來、計畫進行、不遺餘力、惟師資經費、兩感缺乏、以是對於各縣支館、以迄未成立、當時鈕館長、應先造就師資、爰卽於館內、招致一班素習拳技人員、課以精深之武學及三民主義、一面爲補充教習之預備、一面爲造就本省國術師範人材、籌辦一大規模之師範速成班、經擬具計畫、編預算、呈由省政府委員會議核、批准頒過、此項師範速成班、名額定爲八十七名、以全省六十一縣各占一名、蘇州市占一名二十五、水上公安大隊各占一名、招考時、用保送手續、於各該機關保送二人中錄取一人、並附設志願班二十名、由民衆自由投考、其資格須年在二十歲、至三十歲文字粗通而國有術根底者、惟志願班、則頗有行政機關重要職員、或殷實商舖擔保入學後師範之膳宿、由館供給、志願班則由學員自備、其學程暫分「國術」「黨義」「常識」「軍事訓練」四項、分配比例、爲國術百分之六十、黨義百分之二十、常識百分之十、軍訓百分之十、修業則爲一年、畢業後、師範班回原機關服務、志願班優者挑爲各機關教官、由館依此計劃、訂定招生簡章、呈送省府、俟核定、卽可開始招考、已由鈕館長、延聘河北國術名家孫存周氏（祿堂之公子）爲主任、孫氏業經到館、並願在籌備期內、不受俸給擔任義務、大約該館南遷鎭江、卽可開課也、至各縣支館不但爲國術行政系統上必有之組織、抑且爲普及國術之要擧、各縣亦期待甚殷、如銅山泰興武進江都宜興等縣、早有支館之籌備、顧經費均無着落、是以遲未成立、省分館爲此煞費籌謀、現已呈由省府核准、在縣公款項下、補助四成、其六成由縣支館董事會籌募經費問題、既有解決之辦法、則縣支館之成立、爲期當不遠矣

意使將晉京呈遞國書
並議訂中意通商航海條約

北平特訊、意使華蕾據奉本國訓令、命於二月中旬、向國府呈遞國書表示正式承認國民政府、意使接得訓令後已準備一切、向外部通知定下期內到京、遞呈國書、一面就近與王正廷在京商訂中意通商航海條約

蒙古魯仲連
赴寧調停白吳

北平訊民國以來、我國政府對於蒙事毫無辦法、致外蒙獨立、內蒙與政府亦不發生若何關係、自國民政府成立後漸漸注意蒙事、多方招納蒙族俊秀、徐圖將蒙古現狀、加以改進、以達國民革命之最大成功、惟近來中央委員蒙人、白雲梯、與入京之蒙古代表團領袖吳鶴齡、發生齟齬、文字互相攻訐、留平之蒙古黨政要人、喀喇泌旗同鄉齊文亭、觀此情形、認爲影響蒙族前途甚大、且白吳同係喀喇泌人、不宜互爲水火特於日前推于蘭澤赴京、從事調解、已於星期二日（一月二十九）離平南下、並攜有齊文亭等分致白吳蒙文公函措詞、極爲懇切云

論三民主義下之國民
（續）（朝川投稿）

提倡此說者之總理、贊成此說者之黨員、皆自命先知先覺、豈對此膚淺理由不知之乎、不過別有野心在焉、其唯一之目的、在欲將他人之財產、攫爲已有而已、美其名、曰收歸國有、復恐爲多數民衆所反對、乃曰各項實業、歸國家經營、發達復所得之利益、國人可以共享、藉此題目、以欺愚者、違論國營實業、獲利難期、卽誠能獲利、普通民衆、果得共享乎、社會民生、果有何裨益乎、吾未之敢信

總之寃哉吾民、苦哉吾民、自私自利者、皆假吾民以爲掩飾、興暴作亂者、皆假吾民以作號召、今民黨政府已正式成立矣、三民主義已風行全國矣、究竟執黨治下之人民而問之曰、爾之民族如何、民權如何、民生如何、當均有啞子吃黃連之概、往者不可諫、來者猶可追、吾民既感此等痛苦、亟應從速覺悟、以謀自決、勿再想於三民主義下討福利也、先時記者亦係篤信三民主義者、亦係受彼黨之愚眠者、自淸光緒末葉、以至民五、毀家紓、遭縲紲、被通緝、託庇外人宇下、十餘年始得一返故鄉何莫非受主義之衝動、爲熱血所拍擊

打倒死神

◉伍朝樞與意國首相

東京九日發東方電新加坡八日來電云據前南京政府外交部伍朝樞氏幷偕胡漢民孫科等數人其同赴歐視察途次新加坡應商會之請出席商會事畢將出忽遭暴人狙擊幸未負傷但同行前廈門大學校長林君受有彈傷但犯人業已逮捕云按意國黑衣黨領袖墨索里尼氏被任意國首相後被反對派刺客所襲擊者前後凡經四次而子彈雖銳但不能害愛國神之化身故意國人民歡呼萬歲幷奉以萬年不死黑夜宰相金剛身之讚後墨索里尼氏每晨五時離床七時至國務院辦公不休不息以及夜深一時始退如是努力積勞過度遂致神經衰弱據其某秘書云意相恒連服德國新藥生殖靈藉此以提起偉大之新精神而謀建設非常之大事業云蓋胡外交長及孫諸君因爲黨國之中堅人物雖彼惡魔欲加侵害但亦無如之何也同人見此電後肅然致敬故將伍先生肖像載之報端作爲今日深刻之紀念云爾

時局畫報
譚延闓氏
（美商三德洋行宣傳部攝）

◉禁止男女接吻大同盟

倫敦西報載在奧京維也納城德國返老還童術新藥生殖靈發明家史坦那博士現任此城發起之反對男女接吻大同盟業在英國倫敦及各都會成立其支部該同盟之宣言已譯成十七國之文字標語中有警告之口號云汝此次接吻吸收四萬病菌矣自由接吻是以致人死命其禍尤勝於汽車殺人勿以接吻表男女之愛情當贈生殖靈爲男女之秘寶云

◉六十五歲之女學生

大阪每日新聞云美國阿干沙士省之省立大學新聞科有一年老女學生名密頓夫人年今六十五歲現與其青年男女同學聯席幷肩力修螢雪之功據該夫人云其自有子女七人今已長成皆畢業大學已於社會各得獨立生活之地位故余晚年閒暇願補少年時代未受之大學教育完成人格蓋學問不拘年齡之老幼惟年老者記憶力不免較年少者稍衰故余曾服德國還少新藥生殖靈該藥功效極偉名符其實是以余繼續服用半年於玆果幸回復靑春時代之健康力近日雖常與青年同學讀書賽球未曾落伍云

◉新大陸之女人國
▲女子權利高於一切
▲男性高呼打倒女權

倫敦訊云新大陸亞比西尼亞國爲現今世界上最奇異之國家其國女子之權利比世界上任何各國爲大據亞比西尼亞國新法律凡財產及屋宇皆爲妻所有夫不得享有財產權若良人侮辱其妻不論何時可放逐之倘良人悔罪則必賠一母牛或一駱駝蓋該國女子認男子與一母牛或一駱駝同値故有其習尙且妻有離異自由權利如有不合則可離異棄之如敝屣男子則無此權利近年以來該國由德國輸入返老還童生殖靈其額頗巨從其內容言男用生殖靈與女用生殖靈各佔半額近頃女子群起反對輸入男用生殖靈主張專門輸入女用生殖靈此亦男女權利不平等之一種也其他類此之各種不平等不勝一一枚擧因之一般男子大鳴不平在公衆地方高呼打倒女權而被捕入獄者日有所聞云

◉前清廢帝放聲大哭

北平電云北平東陵乾隆帝陵爲收兵所掘當年所謂萬乘至尊之玉骨竟露出於穴外爲鳥鵲鷄犬之食餌路上行人亦爲感慨無量爲其子孫者豈不痛心溥儀聞訊放聲大哭曰予不肖致有此禍於先王後日以何面目謁見祖先於地下耶其實可慘其情可憫嗚呼人生斯世富貴何爲帝王一死猶不能保其遺骨人世萬事死則已矣凡正覺宇宙人生觀者須遵返老還童之新學說常服德國還少藥生殖靈以恢復靑春延年益壽而已

◉世界稀有之男女壽星
▲男一百四十六歲▲女一百三十六歲

大阪每日新聞云現今世界第一最高齡者當推土耳其國撒魯阿加翁年今一百四十六歲已喪其妻八人而今與其第九次結婚之新夫人同居撒翁之職業爲該國司法部衙門之看門人供此職者已經百年三萬六千日云且南希臘地方有以素尼敘利斯女士年今一百三十六歲近遊德國遵德醫之勸告購服德國返老還童新藥生殖靈約一年近日果得回復靑春時代之視力不帶眼鏡而能裁縫衣服云

時局畫報
吳鐵成氏
（美商三德洋行宣傳部攝）

◉美女飛上摩天樓奇聞

聯合通訊云美國紐約市最著名之摩天樓威爾斯大洋房有五十八層樓凡于最短時間內能先登最上樓者當得懸賞六千元近開此比賽大會時有一美國歌劇女伶利亥亞夫人被選領獎矣蓋利女士僅於十三分鐘奮勇踏升一千三百五十八段之石階矣於紐約市各報館新聞記者爭訪利女士問其驍勇之理由利女士笑容良久始啓丹唇玉齒微笑告諸記者言儂原來一個纖弱女郎而昨春以來聞德國新藥生殖靈能返老還少轉弱爲强故試服三四個月果然覺有不可思議之奇效容貌變爲二八少女氣力宛如力士勇夫云

德國政府註冊生殖靈廠代表　美商三德洋行

德國　男用 女用　生殖靈　每盒服七天現洋七元正　每料服一月現洋廿八元

總行上海四川路一一二號　分行如天津、漢口、重慶、廣東、香港、澳門、雲南、長沙、蕪湖、北平、青島、杭州、福州、紹興、厦門、南京、寧波、星加坡、及南洋群島等處

哈爾濱道外正陽八道街口
奉天大西邊門外二經路口
大連浪速町二丁目七十番

技能與財產
（復安）

腸的妻子所定的毒計呢？他對弟弟本來沒有眞誠的憐愛心、不過是被亡父幾句遺訓所感動罷了！今見祖義在外出了這事、不由心中大怒、竟不加索、從此不准自已胞弟繼續求學、祖義聽了這惡消息、明白是嫂子作祟、只可回房哭泣、暗想道—若是母親在日、何致於這樣呢？一生的前途、唯一的就是求學、我再去求求哥哥吧！」他想定之後、毅然把自已要求學的意思、向哥哥訴說、祖仁睜着怒目道「你這不知上進的東西、還想念書呢？你看看我、從小僅念過幾百個方塊字、如今也全忘了、我幾曾挨過餓？你讀了書就怎樣？是不是多發點錢、借名在外胡鬧？哼！求學、以後不准提！」祖義聽了這話既悲且憤、曉得不能挽回、左思右想、家裏萬沒有容他的餘地、他既不羨慕遺產、便決定脫離兄嫂膝下了！

祖義孑然跑到新建的國都南京去、又沒有相識的人、只好先住在一個旅館裏、他來的緣故、是因爲在報紙上看見南京無線電台招收練習生的消息、資格在中學校畢業、在訓練時期、每月津貼二十元、一年畢業後、更有相當的位置、他對於理化一科、興趣獨濃、所以才不遠千里而來投考、以他的學問而論、當然是考取了、

祖義在無線電台畢業、過充當一個無關緊要的職員、但他努力究研、對於無線電的學識、已很有經驗、於是經理特聘他爲機械科的技師、每月的收入、也很豐富、他終身的職業、已有付託了、

他們兄弟離別後、祖仁知道弟弟因失學而負氣出門、到底是自已的親兄弟、也有些懊悔起來、便在各商埠各城的報紙上登廣告尋找、那裏有一些音信？他妻子却樂得手舞足蹈、因爲一份家產已可據爲獨有了、

祖義瞞着哥哥到南京去獨謀生活、本是逼不得已的、自已唯一的親人—哥哥—嫂子、—竟棄別了他們、在這三年之中、曾够了遊子的生涯、孤寂的他、每當閒暇無事、悲痛之餘、只有哭泣、也又不敢寫信給哥哥、因恐萬一竟派人來追他回家、還在不能發展的家庭中、前途更是飄渺了、現在已有了相當的職業、便把三年來的情況、切切實實寫信告訴哥哥、並且還和兄嫂賠罪、祖義去信後三月、並沒有得着哥哥回音、因此心裏非常懸念、要想回家去一省兄嫂、但他無線電台的重要職務、一時找不着這種專門人才來代替、所以不能如願、一天、祖義正在想念兄嫂之際、傳達處忽然送進一張名片來說「門口有人來訪」他一看名片、原來就是他的哥哥祖仁、這事多麼出人意外呀！

在先、祖仁看見他弟弟的信、不過置之一笑、也沒有覆信、並說—由他胡鬧去！好！好！他有志氣、就不必要遺產—

「人有旦夕禍福、天有不測風雲」祖仁夫婦正在家裏度着安閒歲月、忽然國內起了戰爭、他們的縣城、正是兩軍交戰的要塞、那時戰雲密布、男女老幼都相繼逃走、祖仁的家產、都是些田地房屋、一時湊不起大批現款、只帶了數百塊錢、便携着妻子到上海租界去避難、還希望戰事快快結束、誰知不到一星期、他們縣城、被槍砲轟擊爲一片荒地了、最繁華上海租界上的生活、本很奢華、祖仁夫婦又是好吃懶做的庸人、眼看錢將用完、窮迫之下、只好老着臉去尋他的弟弟了、

祖仁夫婦見了祖義之後、非常悲傷、他們也都悔地了、不得、但祖義並不把前事介懷、從此後、祖仁和他妻子竟依這沒有得到遺產的祖義養活、這眞是家有萬貫家財不如薄技在身呀

德泰號

諸君看 德泰號新到粗細地道皮貨並由滬杭運來細軟綾絹艷麗花素閃緞歐美呢絨色色新鮮男女大氅綿夾俱全定價一律無二分外破格低廉請諸君惠然肯來便知決非虛言

開設大連奧町五五番地　門市電話長五二八二　批發電話七四四五

天德信支店

本廠自運上等紙料精製各式紅白名片暢銷有年遐邇皆當堪稱美價廉今復臨年在邇賀新春將到名片爲有代表本人之資格選擇尤當慎重欲用合格之品請向本號購之自知如願以償也

華商 天德信支店　大連市磐部通二二番地　電話七三八八番

長春益通銀行附設儲蓄部廣告

本公行額定資本金銀大洋壹百萬圓　積金銀大洋拾萬圓

營業部　儲蓄部　注意

營業時間　上午九時起　下午三時止　星期日休業

存款　放款　押款　貼現　代理收付款項　生金銀之買賣

活期存付　整存整付　存本付息　整存零付　零存整付　特種存款　勞工儲金　子女教育儲金　失業預防儲金　婚嫁預備儲金　娛老儲金　其他基金儲金

存款手續簡便利息從優　訂有儲蓄詳章函索即寄　如蒙惠顧尤爲歡迎

長春南大街　電話 中國一〇四號　日本長六七六・一二四〇番

各種皮貨特別大賤賣

大連西崗平和街三十番地　電話 零售部 三八四七番　批發部 長四九〇四　新昌號綢緞莊啓

生殖靈

老翁服・返老還少・長生不老・添精益血・疾病不侵・老婦服・烏髮嫩顏・天癸複行・老蚌生珠・病魔遠遁・少年服・轉弱爲強・固精壯陽・

德國政府試驗特許　眞正返老還童有效新藥

價目 每盒現大洋七元 每料廿八元

大連 奉天 哈爾濱 美商三德洋行發行

泰華樓

敬啓者本樓營業多年荷蒙各界光顧無任銘感茲爲商業競爭特別改良建築三層樓房周圍一百餘間一切工程俱西設式凡屋上庭園花欄魚池雷燈瓦斯冬暖夏涼之品物無不設備非惟清雅可觀實與衛生有益當此桂馥金粟秋序平分正各界交際宴客時候是以重將各屋陳設異常整頓油漆彩繪煥然一新包辦應時宴席盡善盡美選用堂役之伺候非常勤殷如蒙各界諸君倍加惠顧曷勝翹盼歡迎至盼永周知特此廣告

大連市盤部通二丁目八十一號地　電話七七五七　四六七一　三五二七番　泰華樓菜館謹啓

GRAAHAM-PAIGE

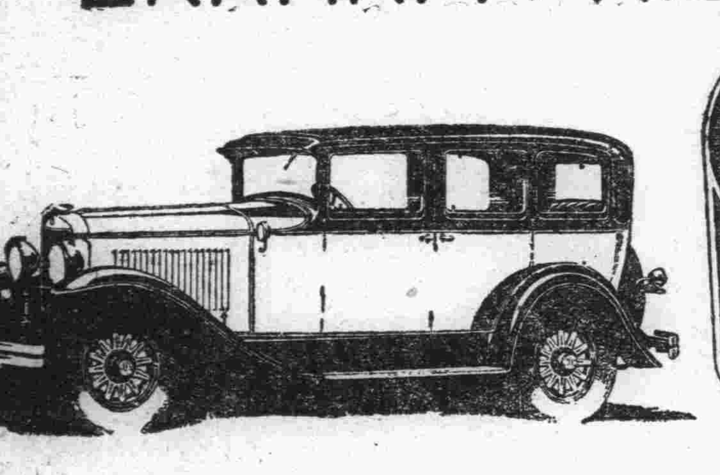

培濟牌汽車在美國享有最高之名譽所有機器之構造及外觀之改進爲美國各汽車廠之先進頃又精心研究創製最新式之乘車非特機器上有特別之改良即外觀亦復特別新穎而價格之低廉又出人意外如蒙賜顧竭誠歡迎

奉天 多小公司 營業部啓　電話 二二二五 一五六二

香港代理店　外埠廣告

啓者敝號創設香港已歷四十餘載專辦各埠客事代理出入口船務及代客買賣貨物所有中國南北各省出產及歐美各國貨品來港者均能經售而出口均能代辦凡蒙顧無論事之多寡一律歡迎舊承垂愛之家固所洞悉惟恐新擬來港辦貨或發貨來港消售者無從問津故特刊此奉聞倘蒙不棄祈即電函示知定必妥爲經理以報盛情敝在青島並曾設有支店亦係專辦客事買賣糧石以及土產雜貨等類均稱熟手如有所委仰祈直接函達青島莘縣路義泰豐號必能妥爲代辦專此佈聞

香港 永樂西街門牌一百五十六號 義泰棧披露　大東北電局掛號零一一

生乳良藥

人造乳

此爲下奶靈名曰人造乳連服兩瓶後母子不愁乳每瓶定價現洋一元各埠藥店均有經售

奉天 永年西藥房發行

本報啓事

閱本報廣告而辦事或購物品時請言明因閱滿洲報廣告始得知悉爲荷　滿洲報經理部

●清痰保肺丸之特效●

一治憂愁肺癆之咳●一治夜不安眠之咳●一治喉痛聲嘶之咳
一治天將時疫之咳●一治四時感冒之咳●一治喉癢虛寒之咳
一治胸痛背痛之咳●一治老人虛弱之咳●一治胎前產後之咳
一治酒色爲患之咳●一治氣管發炎之咳●一治咯血癆傷之咳

一切日咳　夜咳　連聲咳　單聲咳　白痰咳　黑痰咳　無痰咳　唾血咳　破金咳　朝熱盜汗咳　心跳氣喘咳　雖最日久之纏綿咳症服之無不應驗如響是誠爲肺病之良藥也

價目每盒現大洋壹元

各省各埠各大藥房均有代理設無購買將款寄交本房

總發行營口西街義興成餘記大藥房

株式會社 滿洲銀行

大連市伊勢町六十九番地　電話代表四一二一番　振替大連三三〇番

資本金一千萬圓　頭取 村井啓太郎

支店所在地

金州、普蘭店、貔子窩、鞍山、奉天小西關、鐵嶺、公主嶺、范家屯、長春、吉林、撫順、本溪湖、安東、興隆街、新義州、

▲須有強健父母
▲方有強健子女

世有強健之父母・然後有強健之子女・設或爲父母者・因腎部虛弱・以致常患骨痛腰痠・遺精便濁等病・每多嗣續無望・即幸而得之・其不羸弱夭折者・幾何哉・是補腎健身・爲父母之天職・

第威德補腎丸

專治 腰痠背痛 風濕骨痛 筋骨疼痛 遺精便濁 以及一切便溺症等

▲各大藥房均有出售

東三省獨家經理　營口 源來盛洋行

哈爾濱裕慶德毛織工廠專銷部

出品　國產

註冊商標　太少獅圖

國貨展覽會上獲得特等獎章

政府特准免稅・博得世界榮譽・人人歡迎之國貨

提花毛毯　提花絨毯　駝絨素毯　軍用毛毯　色素毛毯
中山呢　大氅呢　軍服呢　駝絨呢　各色細呢

風行寰宇・供不應求・

良以本廠所織呢絨、毛毯、各種原料、純粹是用中國出產之羊毛、各品織造精良、久蒙各界贊許花樣翻新、四季咸宜、呢絨堪製各式服裝、毛毯是尤不可不備、蓋於家居旅行、特別方便、贈送親友、陪嫁姑娘、迎娶新婦、以及喜壽喪儀、製作禮帳、最爲雅觀、洵屬有益社會惟一之良品、實中國特別之國產、愛國同胞、同深惠愛、種類繁多、取價從廉、政府注重商工實業提倡國貨爲懷、特准免稅釐、本廠爲謀民生、所以不惜鉅資、悉心研究始有今日也、倘希愛國同胞、利用國貨、是所深望焉

各大商埠・均有代理・凡蒙賜顧・無任歡迎

本工廠專銷部設在哈爾濱道外正陽街二十八道街口　本廠分莊設在 上海法界吉祥街　天津北馬路萃子胡同　奉天省城小西關

奉天

負有邊防之重責 春節嚴加警備
國府訓令張長官 轉飭軍警維持治安

軍司令長官公署接到國府來電謂舊歷年節本係帝制所留作爲千古紀念今民國成立已有十餘年每至年節仍行遊樂此項習慣至今未除而東三省人民尤以舊歷年爲注重今屆期該省各國雜居人心難齊若不嚴加防範恐爲彼所窺伺乘隙而擾亂地面希圖不軌責長官負有邊防重責務須飭令軍警謹慎防守不測伊免發生意外云(昌)

總理安葬日 紀念之辦法
全國停止娛樂

省政府頃准中央宣傳部來電總理安葬日紀念辦法業由本部提經中央第一九一次常會修正通過除由中央通令各級黨部並函國民政府通飭遵照敬謹籌備舉行外合先電達即希查照辦法如下(一)全國各黨政軍學機關團體及各工廠商店一律休假一日(二)全國各機關團體等一律懸半旗一日(三)自安葬日起全體黨員及全國公務員左臂一律纏掛黑紗三日(四)由各地高級黨部召集黨員及各機關團體舉行紀念大會並致極敬肅之祭禮(五)全國一律停止娛樂宴會及其他喜慶典禮一日(六)各地黨部一律依照中央宣傳部所頒發之宣傳大綱及宣傳要點從事宣傳再上開第六項之宣傳要點續電佈達云(天)

發見貶價收稅 局長受申斥
訓令東豐稅局

奉天財政廳訓令東豐稅局案據海龍稅局稱竊據職局海龍縣分局主任王萬春呈稱竊職局地界與柳河東豐邊境毗連各相距三十餘里東豐元豆現價三十元柳河勝水河子地方元豆現價三十五元海龍縣元豆市價四十元價既不同稅額即有多寡之分誠恐商民希圖避重就輕或有越界賣票情事主任到任後即督率員役嚴密訪查茲於本月十四日查獲東豐民人汪喜持有東豐下集場稅捐分所發給稅票四張內開元豆各十石來局呈驗當即查驗車豆數目是否相符不意守候終日車豆一無所有足證越境賣票希圖私利毫無疑義又據該分局呈稱本月十五日經巡查汪喜查獲民人劉富中除將本人稅票呈驗外復夾帶商人徐成章有票無貨之柳河勝水河分局所管稅票一張當將證該高價作此違法行爲毫無顧忌倘若不嚴行懲辦影響稅收何堪設想除將該商民汪喜徐成章傳訊據供有意朦混希圖打驗訖以便轉售等語足成章先行取結交保並將兩案稅票五張留局備查外究應如何罰辦之處俯候示遵等情到局當由職局查核稅則內處罰章程條款並無此項專條正擬轉呈之際適奉到廳劉第九七八號訓令內開指摘積習各節早經洞鑒此等弊端但對於稅局辦事人員定有賠補辦法對於商民越境售票乃詐行爲尚未議及處罰專條終恐一方面之制止難以全塔其弊實票之商民可否援照罰則第二十四條審量情節輕重科以一倍以上五倍以下之罰金以示懲儆或議罰辦專則之處未敢擅擬伏乞鈞廳鑒示施行實爲公便等情據此查該局下集場分所貶價收稅殊屬非是該項豆石按照貶價五元驗計每斗收二元五角該分所共塡發稅票四張計豆四十石統計少收稅款一百元按五十倍處罰共合五千元應由該主任照數賠繳並將該主任送交東豐縣公署寄押六個月以示儆戒該局長督察不嚴難辭其咎應予申斥並仰知照此令(天)

文官處電告 中央之政情

奉天省政府頃准國民政府文官處電達中央最近政情摘要茲探誌要項如次

(一)公布國民政府財政委員會組織大綱

(二)公佈陸軍大學條例暨陸軍大學暫設特別班例

(三)公布捐資興學條例

(四)特任吳敬恒譚延闓蔣中正馮玉祥閻錫山李宗仁李濟深張學良楊樹莊何應欽宋子文爲國軍編遣委員會常務委員

(五)特任李濟深爲國軍編遣委員會總務部主任李宗仁爲編組部主任馮玉祥爲遣置部主任閻錫山爲經理部主任(天)

財政廳委任 紡紗監察員

奉天財政廳長張振鷺氏現查紡紗廠常駐監察員及監察員業均屆滿特於六日委任崔玉樹爲該廠常駐監察員張兆甲章繼勳爲該廠監察員除令行知照外並咨行紡紗廠查照云(捷)

長徵各稅局 財政廳之嘉獎

奉天財政廳訓令第一四六號令各稅捐局案查本廳改訂比較自十七年十月施行以來該月長征各局業經通令並刊登公報宣佈週知在案茲查十一月份輝南稅局長征二倍三成九分西安稅局長征一倍五成六分安廣稅局長徵一倍四成八分義縣稅局長征一倍四成一分梨樹稅局長征一倍零二分法庫稅局長征一倍以上六局均屬成績最著應俟本結終了彙案保獎用昭激勵桓仁稅局長征七成九分輸檢稅局長征七成七分省城稅捐局長征七成三分復縣稅局長征六成七分本溪六成六分彰武六成六分綏中六成五分鎮東五成九分開通五成八分洮安五成五分清源六成三分以上十一局辦理有方殊堪嘉許臨口四成五分沙河四成四分昌圖四成三分鐵嶺四成北鎮三成六柳河三成四分洮南三成三分金川三成二分黑山二成八分通化二成七分長甸二成六分西豐二成二分錦縣二成懷德二成寬泉一成九莊河一成七一遼源一成五海龍一成三興城一成三康平一成三撫順一成一營口一成以上二十二局均知整頓尚屬得力輯安七分五豐三分六厘撫松三分四厘錦厘開原六分三厘新民四分東西三分岫巖一分遼中一分以上八局均能超過比額顧全考成當茲庫款空虛用費浩繁之際各該局長均能仰體時艱加意整頓間屬可嘉合亟通令周知庶超過比額者遞加奮勉不足比額者得以策勵務使稅收悉蒸日上以裕國庫本廳長有厚望焉切切此令(天)

慎重地方之治安 令報春節防務
公安局加派督察員抽查

省政府主席翟文選以各縣知事爲一縣之行政長官負有地面之重責地面是否治安商民是否維持端賴該知事一人之能力茲者舊歷年節已至各屬地面異常吃緊則各知事如何整頓警甲之如何保衛每至月終境內之情況必須詳爲保衛然各縣胡匪出沒無常雖保匪警不發現於朝夕故通知各知事遇有警告即時電稟來府莫爲隱匿有誤地面云(昌)

奉天省城公安局長白銘鎮氏以舊歷年節防務較平時關係重要故通令各局對於防衛事宜特別戒備茲恐長警有疏懈職務乘機滋鬧情事爲愼重警勤以保維治安計特規定自八日起按日加派便服督察員十二名不分晝夜分往各區從事抽查以重職務俾維治安(捷)

高處長注重 各縣之防務
飭呈報詳情

奉天全省公安管理處長高紀毅氏頃以春節防務關係重要曾經通飭各縣公安局妥爲佈置在案茲以各屬辦理情形究係若何及勤務之支配地方治安狀況亟應考查以明眞相特於七日通令各縣詳細呈報以憑查核(捷)

交署令保護 來遊之日人

奉天交涉署訓令各縣知事案准吉長道尹兼長春交涉員署爲咨會事案查交涉署加印日人遊歷護照截至十七年十月底業經咨在案茲查上年十一十二兩月份准駐長日領先後送請加印護照者計有日人根塚利作等十八名除隨時照例簽銜加印並註明匪亂地方愼毋前往字樣並遠轉管暨分別呈咨外相應列表備文咨請貴員查照等因准此合行通令各該縣仰即遵照俟該遊歷人到境驗明護照妥爲保護並加以注意仍將入出境日期報查此令

限游歷表一紙根塚利作遊吉林黑龍白商業視察川村秀雄遊東三省及東部內蒙古有效期間十三個月蜂下一郎關武延重改武茂雄忠錢圭治川戶愛雄松尾光次吉原宋田西原幸市神野禮二遠山敎治元山青美池田武範坂本德一郎廣重分次郎中村五之福田奉三郎同上

撫順縣學務概況

奉天敎育廳據撫順縣視學邊鉅麟呈報視察該縣各鄉二十五校合三十五級各校實在情形計查學董吳文奇校長陳鳳起等實力辦學敎員陸忠棣郭明凱詹立勳高奎武等敎學合法成績可觀均堪嘉許敎員方景泰鮑連晟何宜霖等敎法稍差康德馨邵世文朱百新等敎法成績均差均應力加改良敎員劉振堂預備生疏周維豐敎法太差成績低下石翔振學生缺席太多閻慶枯李德訓等淸假幷未請人代理均應嚴加申斥敎員邵文講授成績均劣學生缺生亦多蕭振鐸羅常憲學識不足成績亦劣均應降爲代用敎員以觀後效學董佟新不稱厥職應即撤換區立第五小學高級學額較多應令增級一區立第二十四及三區立第九第十第十六等小學學額較少應令招足等情王毓桂廳長准此特令行撫順縣知事查照辦理(捷)

民政廳成立
並啓用印章

民政廳廳長陳文學氏以本月四日業已正式宣誓對於各重要公事亟須辦理故決定於本月五日成立並將國府頒發銅印一顆文曰奉天省民政廳印銅章一顆文曰奉天省民政廳廳長敬謹啓用至辦公地點暫同省府合辦已於是日分咨各機關查照(捷)

熊岳

警察三區於春節 警官全體出動
日警限制燃放爆竹之時期

警察三區區官關佩楫氏爲舊歷年關在即境內恐出意外之事故飭所各分駐所及一區內各警員全體出勤增設巡邏警察守望崗位以備不虞云

熊岳車站日本警官派出所日昨奉瓦房店署訓命限制居住鐵道附屬地內中華商民於舊曆新年期內燃放炸砲日時爲除夕之夜自夜半放至子後三時止元旦初二初三十六之四日自晝間至晚八時止自初四日至元宵日自晝間至晚六時止除上記時間外不准任意燃放以擾地方治安云

奉縣令驅逐遊民

本城警察三區近奉蓋平縣警察所令嚴緝境內無業遊民而設法驅逐之以保地方秩序云

馮巡官奉令調查

本城警察三區關區官特委內勤巡長馮運第氏爲調查委員專任調查區內之實業如森林果園棉花稻田及各種農產等區內之文化機關如報館書店印刷所通訊社等區內之小本經營如市上床攤及商擔之小負販等各事云

稽核處改爲 政委財務處
已通告各機關

東北邊防軍司令長官張學良前當保安總司令職務之際會在禁煙善後局院內組設總司令部財政稽核處開辦公務已有數月茲因總司令部取銷改爲軍司令長官公署則財政稽查核處名稱不甚權符遂於日昨開會擬妥將稽核處改爲東北委員會財務處業已實行通令各機關知照云

長官公署中 添設薪俸部

東北邊防軍司令長官公署共計四廳八處各廳處辦公人員不下四千餘人每月薪俸爲數甚鉅概由會計處發領每至發薪之時甚爲忙亂所有人員不敷於用會計處長稟請上峰可否在該處添設一薪俸部專事發領各處人員之薪俸業蒙張司令長官允准於本月四日實行成立云

蔣主席特派 代表道賀
並送一匾額

東北邊防軍司令長官張漢卿於日前四日在省政府同監督貝方本仁舉行宣誓就職典禮完畢而後改行電告國府蔣介石接電大爲欣悅自此而後全國統一遵從三民主義各省一致均無反復之心遂即派何志一方文日患賀膺榮於日昨代表來奉赴軍司令長官公署代爲拜賀云

安東

招募處又送新兵

安東八道溝德興棧內寓熱河東北陸軍第十二軍駐安招募處連附李雲昌所募送之兵迭誌本報茲聞該連附又募安新兵一批計十名已於月之二日由該連附押解搭乘安奉列車晉省旋赴熱河返防訓練云

吉林

新任秘書長視事

吉林東北邊防副司令長官公署秘書長委前依蘭道尹王寶善按充日昨到署與潘秘書長接交清楚即行到署視事云

組織省黨部
由國府派員說

據聞吉林省黨部有由南京派員組織之說至其派員之氏名及日期尙未詳知

吉海支線已測竣

吉海局爲謀發展務業起見前派工程司張俊波帶同員役樺甸濛江兩支線現在勘測完竣日昨返省即將勘測支線路圖及高調查長一併呈報該局關後轉呈省署鑒核祇遵云

哈爾濱

三路會議解決以後 烏鐵將增運費
東南行貨物公平分配

波瀾迭生之東烏滿會議已於本月四日在滿鐵事務所正式簽字圓滿解決矣其解決之內容大致仍係設置調節委員會關於東南行貨物數量報按照五分五分之公平方法從事分配以前之東行四五南行五五之磋定從此廢棄此委員會由烏滿兩路代表組織東鐵派員參加但近據宣傳烏鐵近年財政非常窮乏此問題解決後將藉無限制貨物之輸出從事增高運費以補近年之損害又有增高運費之傳說故近來船內人夫裝卸費既未解決而各國運送商人莫不戰戰驚驚自抱危懼云

蓋理事去職
傳說中之兩因

東省鐵路俄理事蓋克爾氏突於日前在理事會會議席上自行發表請辭莫斯科政府電令將其免職併謂不日即回莫斯科等情已誌各報頃據確訊蓋克爾氏此項舉動乃係藉口之詞實與近日我國警察搜捕共產黨之事件大有關聯因蓋氏爲宣傳赤化之共產黨之指揮者已於此次所捕共產黨員搜得之文件中明白曝露蓋氏恐將來本年上發生危險故即藉此爲名以便退出華境所謂蓋克爾離華回俄係受我國官廳之指示二說不知孰是姑併誌之以待證實蓋氏定於今日(七日)由哈出發同莫路局已在站備有專車至俄方缺席理事尚未任命云

奉天會議閉幕
八木氏返哈

前赴奉天出席全滿日本領事會議之哈爾濱總領事八木元八氏已於前日晚車返哈據聞此次奉天全滿日本領事聯絡會議之參加者計有奉天林總領事吉林川越總領事長春永井領加八木哈爾濱總領事尚有安東營口等處日領而外務省谷一等書記官亦曾列席討論至所提議案除各領事館之人員問題外關於二月一日實行之新關稅與其滿蒙各問題均有詳細之討論故各方對此會議非得注目云

裝卸費反對愈烈

關於海參威海港船內人夫裝卸費之增加問題本埠物產商及其他有關係之運送商人迭次交涉併提出嚴重抗議迄今未得要領關於此事日昨本商業會議所當局前至本埠烏鐵商務代辦所要求面見現在滯哈之烏鐵局長斯爾沙蘭克氏斯氏藉口公務繁忙未曾接見因此反對之聲浪益行增高據烏鐵代辦所關於船內人夫裝卸費增加事件昨復發出通告大致謂對於由海參威輸出之糧食類之貨物海參威船內人夫裝卸費在一九二八年十二月三十一日以前每噸收日金三角九分百分之七十五依照一百盧布折換日金八十五元之行市在本年一月一日以後每噸征收日金三角八分百分之二十五仍照上開行市依此計算是船內人夫裝卸費每噸增加八分之二

長春所長已赴任

長春警察所長李桂一辭職業已照准經警務處長王之佑氏委視察長聘倚升充該員奉委後日昨首途赴任云

警廳改爲公安局

吉林省會警察廳因省政府成立將警察總字樣取銷改省會公安局於本日實行改組將大門匾額是日懸掛內部亦實行改組云

視察團出發赴日

特別區教育視察團於四日晚八木日領招宴之後即於五日午後一時由鈴木佐七氏之導引出發渡日矣茲探該團名銜計長官公署敎育科長唐恒序該署敎育科員錢希榮敎育廳視學王淸泉許公學校長江精區三第九校小學校長石塘俊第七小學長馬毅第一圖書館張用程第三女學校長楊君驊十七小學校長于爾貴等九人云

改用刑法之廳令

濱江地方審判廳頃奉吉林高等審判廳訓令案奉東三省邊防司令長官張支電開東省各省區於上月艷日既經宣言服從國民政府自是日起所有各省區法界審理民刑案件亟應遵用國府新法以昭劃一查前項新法如中華民國刑法等早經國府頒到高等廳應即由廳對日飭令所屬各法廳及兼理司法各縣公署備用爲要等因併奉吉林省政府虞代電同二因奉此查刑法及刑法施行條例併刑事訴訟法附刑訴法施行條例早經國府司法部頒發到廳奉電前因合亟檢發仰於電到之日遵即適用新法俾便畫一等因聞該廳奉令後現已改用國府刑法至於民法及民事訴訟法仍俟國府到前方能改用云

撫順

宋巡捕轉勤鐵嶺

本埠警察署巡捕宋悅德少年强幹精通日語素爲上官所嘉許自練習所派來撫署已滿五年對於地方人民公私之事莫不盡力維持今受關東廳令轉勤鐵嶺該消息傳到人民之耳鼓實爲歎惜雖發起向上官挽留終無成效日內離撫赴任若到鐵署必有一番刷新云

下九台

德惠縣知事調轉

站北德惠縣知事馬仲援於上月末奉省署命令調升長春縣長春縣張知事調升廻吉關監督之職至所遺德惠縣知事缺則以吉林邊防司令部李上校接充各於二月一日奉命就職

總隊長到任後 開三次會議

德惠縣保衛團總隊長關玉璉自蒞任以來力謀保甲之整頓於上月間接事完竣首先召集各區正隊長到縣會議待會議已畢復召集各分隊長開第二次會議最後並召集各隊員開第三次之會議其內容不過責成官員各盡其職革除舊習以求將來之起色爾

春節之警備
軍警加班巡邏

日月如梭光陰似箭不覺歲已云暮値此年關在邇之際本站防軍第三營各連士兵均奉校官命令按鐵道南北輪流查街直至十二句鐘方得休息又吉德兩縣警察區之官長亦飭令長警夜間加班巡邏以防意外是以街面營業得賴安全云

李副監校閱軍隊

本站陸軍自奉命改編後業經長春旅部派員校閱至上月末間又經本省陸軍訓練處副監李子鋒帶同參謀副官等由省蒞台作正式之校閱併依照各軍官成績高低以定獎懲下市之初本站營長谷榮山率全營官兵全體武裝到站接迎校閱之後聞該營軍事成績最優頗蒙總監所嘉許云

本社啓事

各分社若以現大洋以外錢鈔於本社時按照左開行市

今日之行市

小洋兌金票 九九八、〇〇

大洋兌鈔票 一〇〇、九五

大洋兌大洋 一二二、〇

經理部啓

齒科 **早川醫院**

遼至西通電車道傍 醫業所左邊第二家 電話三九七一番

恭賀新年 登沙河 米穀貿易 **大成商會** 主任 鄭元一

恭賀新年 登沙河 雜貨商 **朝鮮商會** 主任 鄭龍俊

恭賀新禧 鞍山道西 **中華興飯店** 主人 李香九

聲明辭退股東廣告

逕啓者茲爲鄙工場於民國拾四年秋創辦以來當招有股東汪德寬者協力進行後因意見離岐而汪德寬於十六年秋甘心辭退將原股東本情愿如數伸出變方當立有憑據存部工場連年因有是種切之手續未竟故未開股東會議亦未登報聲明今將內中招股之章程辦有端倪故登報召集股東會議關後免生糾葛原創辦時當印有公成窯名義招股票八百張有投資執爲收據者待開股東會議時必書另換公發窯正式股票若要有託友人執此簡章介紹招股遺存別處未交回者勿論遺失中外國人手因概作無效恐未週知特此聲明

普蘭店驛西側 **公發窯業有限工場** 經理 關培業謹啓

大連 **祥泰義紬緞莊啓事**

敝號開幕以來荷蒙各界光臨惠顧盛情隆意無以爲報謹將新到之綢緞絹緞球之呢絨毛葛以及其他新奇物品大宗陳列櫃照廉無再廉劃一之定價推售藉酬惠我之雅意尙望各界源源賜顧無任歡迎外埠函詢價値竭誠奉覆

本店伊勢町六十番地 電話 門市部五三八二 批發部二一三〇番

支店西崗大龍街 電話六〇二九番

營東 新到大宗時貨價格低廉

大泰順增綢緞呢絨店

百貨俱全

口街 各界光臨惠顧無任歡迎

電話六〇一一番

每枝雪茄上端刺有針點美女頭

及箱外下端印有西文MANILA小呂宋字樣方是眞貨惠顧諸君請細認之

眞正小呂宋老美女雪茄烟

吸之功能 順氣化痰 祛穢避疫 開胃寬胸 益人身心

奉天 營口 總經理 **恒昌德** 日站浪速通 東海關西 電話 一三八九號 三四二一號

大連協茂盛紬緞皮貨莊廣告

敝號新到各種地道皮貨奇花異色綢縐緞絹毛葛漳絨平金顧綉旗袍馬甲禮服衣料喜壽賀帳毛呢嗶嘰布疋雜貨旅行皮箱翠玉玩具無不齊備分室陳列定價低廉倘蒙惠顧無任歡迎

大連市浪速町五十番地 綢緞部 長電話四六三二 批發部 電話五四五三 雜貨部 電話四九八八

東北攝影學會 **光明照相館啓事**(二月一日開幕)

本館設備完美應有盡有分美術照相部新聞電影部等所置器具鏡頭爲華北獨步益有極大輪轉攝影或爲攝取數百人團體照相之用照相房內備有各種電燈燭光二十萬枝以備日夜照相之用照相技師爲周琴夫電影技師爲獎格素均係津滬名手新受本館聘約駐館服務幸祈各界賜顧無任榮幸

(時間)照相房上午十時至下午十時凡約本館技師攝收電影及出外照相者請光期預約

(地址)奉天大西邊門外三經路南口老晉隆洋行雅利洋行中間

最新運到 百代高亭
大批唱片 鑽鋼俱備
應有盡有 定價低廉
消遣新春 以此最宜
餽贈親友 備有禮券

禮券計分七種有
壹圓貳圓四圓陸圓
拾圓五拾圓壹百圓
下列地點均可兌貨

南京 上海 下關 鎮江 揚州
徐州 無錫 安慶 蚌埠 蕪湖
杭州 寧波 溫州 紹興 福州
南昌 九江 贛州 長沙 雲南
武昌 漢口 鄭州 開封 泰安
濟南 青島 天津 北平 保定
奉天 安東 大連 太原 虹口
石家庄 哈爾濱 星加坡
凡亨得利恒得利大西洋鐘錶
二妙春柏林大明均可兌貨
大連監部通電話四七四六番

亨得利 鐘表眼鏡 **行啓**

請看信用昭著諸所便利之旅館

大連 **中華本棧** 主人張炎 青町

中華棧 品町 經理姜一

營口 **中華棧** 主人張炎 島町 電話九四九

長春 **義昌公司** 主人張炎

哈爾濱 **中華棧** 主人張炎 電話四三八五

本棧內設西式客室應酬週到無須贅述兼設有運輸藥轉運貨物代辦客事

電話五七四四 ▲電話一四二〇〇 運輸部電話七九七

恭賀新年

大連西崗 **華北大戲院**

新正月初一日 放映 **唐僧招親**

望眼將穿之 **白雲塔** 擇日開映

長春協和商場百貨店

本商場設在北大街新築樓房開幕以來辱承各界惠顧特由蘇杭名廠新到紬綢緞絹歐美呢羢平金顧綉瑞士鐘表四季冠履氈毯唱具花粧黛料二層樓紬緞呢絨綉花衣料全套禮服壽衣花邊衣條三層樓磁器皮革五金雜貨代理唱機風琴生殖靈藥等倘承光顧歡迎之至也

本主任啓 日中電話一三三四 一九八

瑣聞

△貧婦攔路乞討

（吉林）省城近日以來直鼎難民甚多一般貧婦攜子在省城內外攔路乞討見有衣帽整齊男女行路之人尾追乞討其心存慈善者皆解囊資助觀者甚是憐憫云

△兵士號柴兇惡

（吉林）東關某營之兵士每日黎明三五成群均往龍潭江東江西一帶見有運柴各車飛奔等向前阻攔聲稱號柴不往營卸堆於道傍另抓車販賣車不允非打即罵否則給錢放行另行再抓該兵如此兇惡類似匪徒云

△澡塘營業甚佳

（吉林）省城各澡塘現因已屆年關各界人士多修飾沐浴而重衛生所有各澡塘營業非常茂盛櫃影等忙碌異常聞每日會三二萬吊之譜云

△火磨發生火警

（吉林）省城東商埠恒茂火磨公司於日昨晚十一鐘不知因何失慎當經該管警察分所報告警廳即時派消防隊乘汽車數輛趕到竭力撲救至一點鐘始行救息損失財物甚鉅但未燃燒他商云

△牛羊各肉飛漲

（吉林）省城回民屠宰牛羊各肉因舊曆年關商民購者甚多屠商將所宰牛肉前曾每斤三十六吊現漲至四十八吊羊肉前售三十八吊現漲五十四吊較前每斤增漲十五六吊云

△解送竊盜嫌疑

（安東）附屬地城隍廟後煙館執事姜竹齋因日前丟失皮襖姿查素有煙客曲春令逐日必吸煙數次疑係其竊欲往質問二件布大衫一件該執事祠竊取形勢似以鐵勾由窗隙抽去恰行至曲某門首拾得鐵勾一個遂以為證告訴至警廳經總科傳被告到案鞫訊曲某堅不承認當以函將原被告一併送交法院以照刑事懲處云

△一月收捐概數

（安東）警察廳經收之各項捐款例為一月結束一次聞該廳據收捐處報告一月份之各捐款已結束完竣計房捐八千九百七十一元舖捐一萬一千一百八十四元馬車捐六百八十元平車捐一千零七十四元人力車捐一千三百八十二元戲捐二百八十三元班捐六十四元共計二萬四千九百八十四元聞已送存銀行以期應用矣

△商會分發麵肉

（安東）總商會孫會長與軒自任會長以來對於公私兩方面異常融洽現因陰曆年關在邇商警冬防異常出昨令該會庶務員姚星三預備肉面分發各機關人員聞每名豬肉二斤白面二斤等情若孫會長之調明世事人情者殊不多覯云

△更換步兵隊長

（下九臺）德惠縣保衛團事務所附駐之保衛步兵第一隊正隊長楊新儀因有他就請准長假遞遺之缺經關總隊長派以陳姓者接充云

△新委警察巡官

（下九台）本站德惠警察第七區巡官王玉山請假他往遞遺之缺由縣城警所派委董作霖接充業已到差任事矣

△所長因事請假

（下九台）站北德惠縣屬大興鎮警察第八區分所長劉建寅對於地方行政擅自制辦致惹民戶之反感現有本處民戶趙某等因受苛政之害乃發起呈控請求縣署依法查辦該分所長見事不妙遂即懇請長假已蒙照准但未知原告民戶能否甘服云

△官商慶祝懸旗

（煙筒山）本鎮於陽曆十八年一月三十日懸掛青天白日國旗當時有二區分所長趙鳳章保衛隊長孟憲章暨商務會長黃晋升等首先提倡舉行慶祝國旗大會並邀請各界從中贊助可稱本鎮空前盛況云

△路警檢出鴉片

（煙筒山）本月二十五日吉海路十三次客車由小城子行至吾麥榜子間路警檢查旅客有客人張祥五者當被檢出鴉片一百三十餘兩立即轉送磐石縣行政公署訊辦矣

△商號忽然倒閉

（太平川）天慶成商戶於客歲倡辦以來販賣化粧品各樣完全暫其外觀似乎根深葉茂不意內容空虛且負有債務若干近內債權者追迫該號償還無力故於月之四日杜門歇業云

△市上豬肉缺乏

（太平川）本鎮因天災流行家類染疫死去三分之一近屆年邇豬肉甚為缺乏之云

△報差徵集年份

（太平川）查電報電話局專為國民靈通消息設置之機關商民所通電話所打電報皆按途照字徵收電費苛其貴者自應奉公守法束身自愛方不負上峰拔擢至意惟徵集年份一節尤宜避嫌查本鎮於月五日報差橋金妻赴各高號徵集年份每家齊奉洋十元二十元不等縣弊如此而本鎮商民莫不苦哉

△共合馬店成立

（太平川）本鎮住戶高秀山馬鴻二人聚股倡辦一共合馬店因斯土近於蒙荒多係遊牧產牲畜而我國軍民所需馬騾等多購於斯故設馬店為官商交易便利並興通地面云

△甲長因何被押

（穆稜站）縣屬保衛預備團第二甲々長劉寶忱任差已經年餘忽於月之二日不知因何被縣署看押內情尚未查明故誌之訪明再誌

△各界恭送局長

（穆稜站）駐本站郵務二等局局長楊君子和滋穆任事業經三載日前接奉吉黑管理局之令調往哈埠管理局另有他委所遺本站郵局長之缺以黃震東接充早誌昨報而楊已將局內交代清楚已於月之三日乘車赴哈而本站各界之首領皆到站送行矣

△商會全體會議

（穆稜站）商務分會於月五日招集全市之商戶到會開全體之會議討論事查其所由係為某領之捐務而與眾訪明再誌

△賣畫的丟財神

（熊岳）有吾平東關常甲區人高宏昌趙成恩二人每逢舊曆年關必來本城內西側搭設蓆棚售賣紙畫生料向稱順利偶於本月三日晚間將懸掛出售財神一位掛畫四聯九付洋頁箋拾六頁金山彩七頁小洋畫三張共值奉洋一百卅餘元失蓋皆因天氣太寒閉門時未及收拾僅將捲起故失盜日下北門警察分駐所捉一嫌疑犯未知是否盜財神者云

△現洋金票齊漲

（熊岳）本埠錢幣行市自本月四日頓呈變動大洋金票均自二十七八元一躍而漲至三十元以上日間市面通用現洋金票買賣平均皆在三十元零五左右惟哈大洋則自十九元而降至十八元金融交易兩方皆因此受有相當之打擊云

△細故刀傷其妻

（營口）市內賀家塘東沿有周某者日昨午前因細故與其妻口角周某一時忿極用菜刀將妻頭部砍傷數處血流如注鄰居同院者排勸周某怒息旋將妻送於臨近醫院療治但傷痕皆係輕微甚無性命之虞云

△電影院放映日

（營口）市內羅坑甸南大院明星電影院內舊年在即觀眾無幾故停映有日該院主乘此餘暇不惜鉅資特遣人去大連採選諸新式國產影片已定於舊曆新正初一日放映云

△張百戶長被控

（阿城）邑屬二層甸子五區七甲百戶長張萬山因有苛派嚮捐假公濟私行為於經周家窩各十家長推舉粮戶孫秀山符永林代表來本城司法公署提起刑事訴訟聞張某貪饕性成不顧地方公益嘗以鄉愚小民可欺遇有攤納官錢之時則肆行苛派不明白宣告病民利已為所欲為云

△附團甲長被控

（阿城）邑屬大馬家窩舖保衛附團甲長韓玉璋設賭抽頭並私罰某姓案件於日前有公民馬世文來城告發厲乾元利客棧韓某聞知消息遂挽託某紳調停寬希和平了事云

△芙蓉芳名噪起

（黑龍江）永安里二等班子桂仙書館妓女芙蓉品格清雅性質溫柔有大家風無青樓氣自樹幟龍沙以來一般遊客前往捧場者大有人在因此該書館車馬盈門應接不開而紅姑娘之名遂首推芙蓉高唱於花界云

避債的妙法

（謔竿）

鼓鼕鼕之聲中、年關是越走而越近、祇道是舊曆的年關廢了、其實沿街催債的人、依然是往來如織、這幾天街上的行人、似乎比往常多些不過都是些討債者而已、還近歲除、一轉眼就是春初的天氣「七九河開、八九雁來」如今離着七九、還有幾時、春打六九頭、四號的春、這已是六九的天氣了、應當翔風漸煖、春風漸暖了、想不出這幾天、反倒括了幾天的北風、把天氣括得很冷、坐在屋裏、需爐取暖、依然嫌冷、在街上跑着催債的人們、好說他們的御皮鐵骨、不知道冷嗎、誰還有肯出來受凍挨凍、吃西北風的癮、不過是債關在邇、討不上欠的帳、就還不了該的債、一樣的因為債務所逼迫、就不能說怕冷的話而不出來、在西北風裏來回的溜、其實省人欠下的債、誰還會不覺知按理說、知道舊曆正節廢止了、就該在國曆的年關節、把自己的道一些「欠債還錢」的責任盡了纔是、還用的着債主來催嗎、再說這樣冷的天氣「滴水成冰」欠債的在學房暖屋裏一坐、反讓債主們在高天雪地中、來回的跑攆腦自問於心安乎不安呢、無如各地方上的人情、互相體恤的人固然有、欠債不肯還的也未嘗無、至說起「誰有粉不肯往臉擦」的話、有錢還不樂意還帳哩、無如現在的地方確當兵燹之餘、商業彫零、民生蘇息、還漲息不過來呢、怎能有錢還帳、何况生活程度日高、賺項不易出項很多呢、自然到了年前就要起債荒啦、雖然買賣家有記帳賒欠的這一種辦法、原是調劑社會民生的一種好辦法、不怕你現時手下沒有錢、你祇要識幾家熟識的商店、大米莊賒米、麵舖裏賒麵、肉舖裏賒肉、柴床子上賒柴、再往雜貨舖裏賒些醬醋油鹽、買十幾枚大銅元的柴禾、一天的吃食是有了、假如各店各舖、全都是要現錢、不賒帳、一時手中缺乏或是偶而賦閒、困住了的人們、豈非要凍餓死嗎、惟其是偶而沒有錢、也不必愁甚麼缺衣少食、到了年關節關呢、有多餘的錢、償清固好沒有多餘的錢也無妨暫還少許、祇要彼此相知、交情深厚、就是說開了、暫且不還也不是從來沒有的事、何況「有錢錢見、沒錢人見」要帳的、催債的誰又不這樣說呢無如後來人心不古、拉了些很有許多抱着不打算還的宗旨者、於是把這一種好的社會民生調劑法、給弄得流弊百出、甚至於買賣家要不立帳頭、本來要俟年節還幾天的冷法、要帳的跑細了腿、該帳的不知情、甚至於連面也不見、還怪人家買賣家、開口先說「現錢交易、沒帳頭」哩、其實這一種好的社會民生調劑法、吾深願、買賣家、不要因為少數帳戶的不講理、給把牠取消掉、同時吾更替該帳的、想出了避債的妙法、就是「量入為出、不該欠的少欠」不強似年節躲着、不敢見面嗎

痰之府庫

肺最嬌嫩、而又為痰之府庫、一旦感冒掀起、咳嗆氣急、面紅耳赤、皆痰為之作祟、故治咳必先除痰、痰除而咳自止、治咳之法、惟有進服

助肺呼吸香膠

日服三四次、每次二三片、有化痰止咳之功、滋養肺金之效、減一切咳嗆氣急、肺疾痰症、此膠最易奏功、居常購備、可保一家無肺疾之憂、

定價 每瓶二元 每打廿元

各埠分店及各大藥房均有出售

總發行 上海四馬路 五洲大藥房
分發行 奉天鼓樓南 五洲大藥房
分發行 營口西魚市口 五洲大藥房
分發行 吉林米行街 五洲大藥房
分發行 哈爾濱道外 五洲大藥房

資本金壹千萬圓 **帝國海上火災** 社長 安田善五郎

火險及水險 滿洲總代理店 大連市山縣通二二一

國際運輸 代表電話三三一五一 保險部

（如承賜顧請用電話或信片於左近支店或出張所可也）

已故雨森良意院長所遺醫院長一席現由雨森家族合議特請日本醫學士梁世喧氏擔任每日親身診察不誤特此聲明

內外花柳眼婦小兒等科特備德國六〇六及戒煙良藥

白十字醫院

晝夜診治 病室完備 入院隨意

院長 日本醫學士 梁世喧

西崗街九八番地菜市對過 電話三五一二番

入院隨意 設備完全

森本耳鼻咽喉科醫院

院長 醫學博士 森本辨之助

大連市大山通（三越隣角） 電話五三七〇番

遷轉於前取引所地址 招募看護婦及練習生

協和醫院

診療科目 內科、外科、小兒科、婦產科、眼科、花柳病、皮膚科、耳鼻咽喉科

特備最新德國六〇六藥針其他花柳病治療及戒除多年鴉片嗎啡癮之最新靈藥並設備有各等病室患者可隨意入院

院長 王鴻壽（南滿醫學士前出東後防院外科長）
經理 徐雲庭

本院 大龍街四十五番地 電話四〇四二號
分院 西崗子露天市場東首 橋立町七番地

天下第一婦女靈藥 驚天動地救人無數

女界福

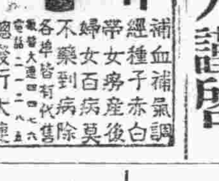

補血補氣調經種子赤白帶女病產後婦女百病莫不藥到病除 各埠皆有代售 總發行大連 德記全棧大藥房

連陞棧廣告

本棧此番開辦與前大不相同因為擴充營業起見特租妥浪速町三層大樓壹處通共百有餘間寬闊潔淨異常男女客眷各有樓室送迎週到方便飲食貴客駕臨一試便知不謬也

大連市浪速町 電話七四六〇

本棧主人謹啟

批發各種汽車零件

新式 **福特汽車** 總經理

膠皮帶及承接修理

奉天霽炮子壕西 盛長有限公司 電話二三七號
長春頭道溝日本橋 盛長有限公司 電話二九二號

旅客注意

大連 **裕長棧** 電話六三五二番
哈濱 **裕長旅館** 長春電話九一四番

本棧現將房屋重加修飾人員力行整理男女異室招待殷勤代理車船客票報關完稅遠近商請祈駕臨

西崗第一之茶莊

現在商業競爭時代全球莫不視如命脈我中國素稱產茶區而惟貨情不一歷經所敘如浙省武林西湖附近之獅子之龍井虎跑五雲山等處產茶最為上品此指清香綠茶而言也及至春社寒食穀雨後葉漸舒放天時人工之妙可製紅茶亦是浙省特產也由徽州黃山六安祁門閩省羅源等處莫不親赴採辦對於窨花尤有心得特置諸品番茶以及清香素茶紅茶無論發客零售貨真價實願各界諸君爭先嘗試即知名實相符詢非虛語也外埠函購必有價目表奉上

大連市西崗大街東頭電車站路北 長電話八九三零番

和生泰茶行謹啟

延年耐用之長途道濟加

大載重汽車

道濟加大載重長途汽車久已馳名天下車身之構造均用上等材料作成其裝配之特點無不細心研究精益求精六缸之機件四個濾帶五道開口以及底盤之堅固無不盡善盡美載運客商輸送貨物無不適宜雖道路崎嶇亦無搖動之虞

奉天大西邊門外 **公懋洋行** 中電話一五三一番

大連東公園町 **和記洋行**

大連 九章紬緞局七折廣告

本號開業以來頗蒙各界贊許不勝感激刻有杭州總廠運到大批異新綢緞綢葛貨如山積時屆歲暮敝號為推廣營業起見各貨照本一律七折賤賣以答惠顧之雅意請駕至敝號參觀方知言之不謬也

地址大連浪速町二丁目七十番地

內外科、花柳科、小兒科、產婦科、眼科、梅毒、有無診斷、檢痰、檢血、檢便

德國新六〇六藥針戒除急慢性阿片嗎啡癮

病室完備 入院隨意

仁濟醫院

院長 官立醫專醫學士 陳章哲
副院長 東京醫學士 徐榮

西崗東關街電車站前 電話六七九九番

三井 保險

手續簡單賠償迅速

火災海上運送自動車

保險金額不拘多寡如蒙賜顧請以電話通知郵行保險部當即派人前往接洽不悞特此奉告

大連市山縣通一八二番 電話代表七一〇一番

三井洋行大連支店

奉天 **南洋表行**

城內四平街電七七七

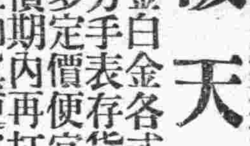

破天荒大減價

黃金白金各式長方手表存貨甚多定價便宜減價期內再打八五扣真便宜

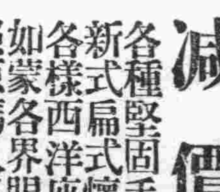

各種堅固手表新式扁式懷表各樣西洋座鐘如蒙各界賜顧照原碼八五扣

照原碼八五扣

大連 監部通

南洋鐘表眼鏡公司

專售歐米鐘表自製水晶眼鏡

貨物充足價目公道與眾不同

電話五〇八一番

批發零售無任歡迎

大連天成號紬緞莊啟事

本號開市以來荷蒙各界關顧不勝感激之至敝之屋宇原為前後兩部陳列貨物殊屬狹隘今為便利顧客起見特將前後改為一部較前寬闊增設各貨新到各廠呢絨緞葛及各種皮貨銅床鐵床其他男女必需之品無不全備陳列更新定價低廉倘蒙惠顧敝則無任歡迎

兼代理戒煙靈藥回春錠

浪速町二丁目七二番地 電話 零售部六六五六番 批發部二〇九三番

支店小崗平和街 電話六一〇五八番

化粧次序 美人

双美人牌香皂　双美人牌洗臉粉　双美人牌雪花膏　双美人牌花粉　双美人牌頰胭脂　双美人牌刷花粉

双美人牌花粉

人生欲得美貌用之化粧者即雙美人牌花粉是也

雙美人牌化粧品係衛生文化生活上必需之珍品也

尊夫人是否賢慧

若然請保持她的賢慧若不然可使她賢慧

韋廉士大醫生紅色補丸可助君達此目的

婦女之職務除少數人外大抵總以能養育子女治理家務為賢慧之目標然而談何容易非有靈敏之腦筋新稠之血液將見百病叢生日與藥爐為伍雖欲賢慧亦徒嘆心有餘而力不足矣故婦女之不能盡職而致其賢慧之名者非真不賢慧乃無力行其賢慧之志者居其多數耳當此之時惟有服用韋廉士大醫生紅色補丸可以强其身而竟其志也

江西南昌府小金台十九號義務女校教員許壽仁君來書云「內子體素强健近以生產過多兼之治理家務操勞過度遂致面黃肌瘦經水不調腰酸背痛飲食日減雖延名醫診治乃百無一效舉家咸以為憂後從友人之勸投以韋廉士大醫生紅色補丸不久面色轉佳飲食增進腰背不疼經期準確現則身體較昔更强諸事均能治理有餘裕矣」

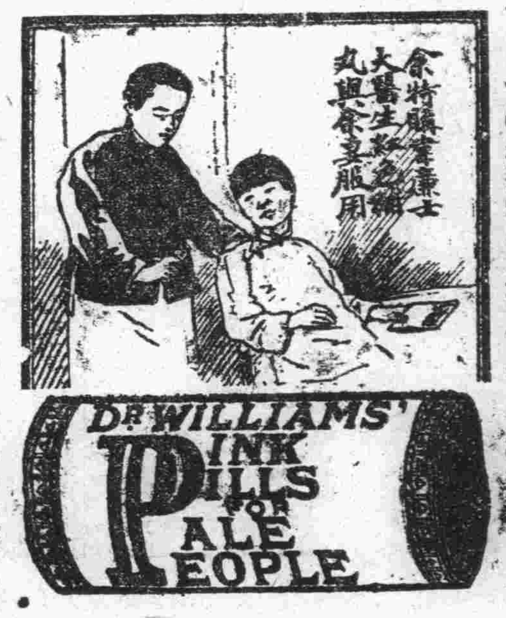

韋廉士大醫生紅色補丸乃天下馳名補血補腦之聖藥不特可治婦科各症為婦人一生之良友亦為老幼男子患虛弱或疾痛而不能盡男子之職者之無上良藥焉

價目每一瓶大洋一元五角每六瓶大洋八元 總發行韋廉士醫生藥局上海江西路六十號

各西藥房均有代售或直向本局函購郵費不取郵票收用

三次與一次

人俱知一日三餐為維持生命計不知一日一便亦為維持生命計也苟便秘則有進而無出血液遂因之而濁頭痛頭暈嘔逆口臭諸症亦因之而蜂起矣清導丸為和平利便之良藥睡時一劑醒時一便一日一次無致閉斷斯有進有出健全可常保矣

四川豐谷井郵局安道仁君來書云鄙人因素患便秘以致精神缺乏腦力虛弱筋力酸軟等症迨後購服清導丸一瓶頓覺大便通利精神復原諸症悉退此丸真有藥到病除之功效也如尊處無從購買請即寄郵票大洋六角至上海江西路六十號韋廉士醫生藥局原班郵奉清導丸一瓶郵力在內每六瓶大洋三元

東亞煙公司

福利得

請您吸一支福利得香煙 良朋嘉賓都能滿意喜悅 併深謝主人之感情

勒吐精代乳粉

欲索樣品及育嬰指南小書者請附下郵票四分即為寄上不悞

樂在其中

勒吐精老牌代乳粉之所以能使小孩強壯快樂者因其性質及成分與母乳無異愛子女者曷試之

大連市山縣通六十七番地 乾卯商店大連支店 電話長五六〇九 三〇一七 六四八七番

揖痾園叢談（三）（愛坤赫爾恩）

夙緣

秦生名和、家河南、河北有田千頃、每年冬、父必命收租一次、僕馬以隨、某年冬、又往收租、中道遇大風雪、不能行、遂下榻逆旅、主人八十餘、鬚髮皓白、出迎客、入內精舍數間、棹几古雅、陳列有序、置身其中、清爽自至、心神爽快矣、頃之飯熟、一女子掀簾出、與客溫酒、年可十六七、貌瑩寒玉、神凝秋水、麗與天人、決非人間種子、秀色可餐、秦生鼻浮一大白、天曙將明、僕促生行、生頗有戀容、移時咸辭去、至河北、留數日、租事就緒、倥傯而歸、是後家居無事、如困愁城、飲食夢寐、無時不念想逆旅女、眞是情牽兩地、人各一方、可恨縮地無術、化蝶無方、黯然神傷、飲食銳減、無精打彩、已失生人樂趣、長日如年、好容易盼到冬季、父命又下、喜不自勝、思乘此機、借訪意中人、稍釋渴念、故奉命之夕、展轉不眠、未至夜分、亦行裝齊備、與僕馬上道矣、行數日、過逆旅、日未及午、生忽誑僕、作病河魚、痛不可忍狀、令暫入休養、俟差再行、僕信從之、入未久、主人謂生曰、弱息無康恥、自從去冬一面、君後即愛慕不已、飲食俱費、一病不起、神醫無效、長臥至今、似眠非眠、神情迷離、時作囈語、頻呼君名且詈言、願奉洒掃以終身斗、老夫生此不肖子、羞及祖上、但其從一之志既堅、余亦無如之何、只好自爲撮合、完成義事、此固夙緣、君如不棄糟糠、見姑謝陛、今夕佳期、即可贅於草舍中、生聞言喜出望外、鞠躬叩謝、未幾人聲鼎沸、鼓樂聒耳、花燭高明、拜堂成親、洞房香溢、巫山入夢、男志遂且有室、女病瘳、亦有家、百年事諧、慶祝三生、暖人一對、自此喜笑顏開、不知世間復有愁苦事、而生尤甚焉、至於入贅於外、父母過責與否、實非所計、惟遣僕馬先行、報喜堂上、已則携眷、出蜜月方歸、堂上亦喜新婦窈美、不特不責、反且嘉獎、後婚度日事親、惟孝惟謹、深得堂上歡、閭里亦稱賢焉、友人錢君國誠嘗言之

皮袍子（柳䓣）

冬天穿皮袍子、柳與友人談到孔夫子皮袍子很多、幷不算窮、什麼羔裘、麑裘、狐裘、黝裘、狐貉、很有幾件、幷且長短尺寸、裏子面子、樣樣講究、在論語上說得清清楚楚、論孔夫子飯蔬飲水、本是一個寒儒、何以有這些錢買這許多皮衣、甚不可解、甲曰、他學生子貢會作買賣、億則屢中、或者有現成的皮貨、送他老師幾件、也未可知、乙曰、不然、老孔收脩也、此雖至薄、却是古禮的贄敬、不過是束脩、脩、假如學生忽然送他皮袍子、老孔是講古禮的、必不肯收、公西華適齊、衣輕裘、孔夫子譏誚他、子路衣敝縕袍、孔子誇獎他、照這樣看起來、子貢就是送先生皮衣、先生既說他不受命、當然拒絕的、那末他老先生這多皮袍子、那裏有錢去買、却是疑問、丙曰、冉求附於季氏、會斂錢、這些皮袍子、也許是這位冉學生送他的、丁曰、嗚鼓而攻、這種聚斂的門生、早已擇之門外、豈肯受他不義的皮袍子哩、戊曰、老孔是作過官的人、鄉黨一篇、全是官派、他作官有相當的俸祿、吃不了、做幾件衣服也不爲過、己曰、聖門中不在權門作官的人、那閔子騫最叫人佩服、他衣的是蘆花、原思雖作官、是孔子爲魯司寇時的宰官、不是季氏的官、所以捉襟見肘、棉衣且沒有、那裏還有皮衣、不作官沒有皮衣、作官就有皮衣、孔夫子也算是官僚、那孟子還說爲貧而仕、又說什麼行者必以贐、我看老孟也算不得什麼高尚、庚曰、孔子爲聖之時、沒有皮袍子就不穿、所以說惡衣惡食不可恥、有皮袍子就穿、所以說大夫之後不可徒行、這並沒有討論之必要、辛曰、諸君之言皆是也、我以爲孔夫子皮袍子、值錢有限、北方本出皮貨、他老人家有幾件皮衣、也值得一論麼、他老人家說不義而富且貴、於我如浮雲、又說邦無道富且貴焉、恥也、可見這幾件皮袍子還是邦有道之時所做、他心中對於邦無道、是不肯多說、但是於那不降志不辱身、窮餓的伯夷叔齊、却再三稱贊、什麼逸民伯夷叔齊、什麼伯夷叔齊古之賢人、又大發其議論曰、齊景公有馬千駟、死之日、民無德而稱焉、伯夷叔齊、餓於首陽之下、民到於今稱之、誠不以富、亦祇以異、其斯之謂與、種種看來、孔夫子之心、幷不在皮袍子上、食無求飽、居無求安、這衣食二字、孔夫子幷不關心、天下有道丘不與易、這纔是孔夫子的關心哩、皮袍子又何足論哉、柳聞這幾個人各發議論、不覺大笑、五十非帛不煖、年老人穿皮袍子、本無足深論、但是經論天下、衣被蒼生、聖人之心、蓋欲天下之人、各穿一件皮袍子、幷非個人穿皮袍子而已也、嗟乎、此聖人之所以爲聖人也、

烘花（柳䓣）

烘花之術、最爲奇異、其法能使四時之花、同時並開、北平函云、中央公園之花房、近日桃花杏花芍藥牡丹、一齊炫爛、問養花匠以何術行之、答曰、其法不外以火烘之、但余能作種種溫煖之氣、以合花之宜、故無論何花、余能使之同時並開、豈獨芍藥牡丹、即荷花桂花、亦能施之以術、使之一齊開放、客奇之、看花者無不羨花匠之神奇、柳曰、此宋人揠苗之技也、孟子云、宋人閔其苗之不長而揠之、謂其子曰、予助苗長矣、其子趨視、苗則槁矣、夫四時之花、四時開之、有氣候之相循、有節令之相準、不能稍有淩亂也、氣候未到、節令未至、強之先開、花之性則戕賊矣、氣候已過、節令已遲、強之再開、花之本則毀壞矣、物有本末、事有終始、百年之事、欲以一日行之、進銳退速、欲速不達、烘花之匠人、蓋宋人之流也、學大事者、非一朝一夕之功、施大計者、非一手一足之勞、易曰漸、又曰恆、即此理也、烘花之術雖奇、拂花之性、即拂天之性也、夫花之性且不可拂、人之性愈不可拂矣、亦曰以物順天、實以人順天而已、

山藥蛋（蜂子）

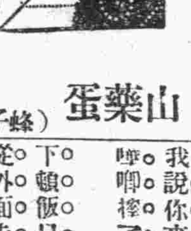

鄉下姑娘出了嫁、不是挨打就是挨罵、吃顆大蔥不算辣、不挨打罵長不大、◆經常的道理也有義、丟七家不挨打又不挨罵、小兩口見面就說體己話、攙着手去逛廟看戲架、◆兵災剛過又荒年、樹皮草根都吃完、牛羊賣盡賣人口、十七八的姑娘三塊錢、◆「咱們是親親熱熱好夫妻、一道兒飽來一道兒餓、要是死來一道兒死、要是活來一道兒活之」◆話兒說的本沒有錯、好夫妻又經不起三頓餓、我說你來、你說我吃的多、嘮嘮嘮了破沙鍋、◆下頓飯只有幾塊爛白菜、從外面走進張三壞、「這裏有一份好買賣、你的老婆賣不賣」◆「不賣、不賣、偏不賣、滾開、滾開、快快、爲麼把我們好姻緣破壞、再不我抓了你的腦袋」◆前腳走了張三壞、禿子的心眼又掉過來、「光是膩着不離開、外到一起都沒人理」◆放你逃了一條命、我死後也干淨、有天天爺睜眼看可憐、夫妻們也許得團圓、◆小媳婦跟着老客上了車、禿七兒伸手把腰包摸、沈甸甸大洋兩塊半、還買不到二斗山藥蛋、

十八年一月十六日於午餐後

兵額與人口（龍）

閱某雜誌、見有國際聯盟會於一九二六年之調查的世界各重要國家之兵額、與各國人口數比較表、則中國兵額現有一百六十萬以上、比之全世界各國軍額、實佔第一位、軍費照最近軍財二部之估計、在全部經費百分之九十以上、則一般的國家、無此先例、中國所以民窮財盡、經濟落後、茲正值中央開編遣會議、特把他誌錄於左、想亦關心時局者、所樂聞歟、

國名	兵額	人口數
中	一百六十萬以上	三萬萬二千○六十五萬
俄	六十萬	一萬萬○二百五十四萬三千
英	十五萬	四千五百五十一萬六千
印度	三十五萬	三萬萬一千五百一十五萬六千
法	七十萬	四千一百四十七萬六千
意	三十萬	三千六百一十萬
德	十萬	六千○九十萬
美	十三萬三千	一萬萬○五百二十五萬三千
日	二十三萬五千	五千八百○八萬七千

中華當作畫圖看（知非）

中國方域在最日、猶之粉白宣紙一幅也、各國屬集於斯、猶之衆畫師也、殖民者殖民、通商者通商、猶之畫師於粉紙之上、相形勢、施彩色顏料也、甲畫師欲繪一山水而即繪一山水、乙畫師欲繪一人物而即繪一人物、丙畫師欲繪一花卉翎毛、而即繪一花卉翎毛、任其慘淡經營、獨出心裁、而不禁、此已然之情形也、然而繪山水者、村市橋梁、適包其間、高原下濕、亦括在內、樹木林嵐、樓台廬舍、罔不應有盡有、繪人物者、士農工賈、盡在毫端、黍稷桑麻、都歸筆下、人情物理、考究精詳、無不惟妙惟肖、繪花卉翎毛者、珍禽奇卉、搜羅無窮、深山大澤、纖細靡遺、山花野鳥、辯其何名、莫不生機活潑、一幅白紙上、如此輝煌煊染、燦爛奪目、年深日久、堪稱稀世、較之照乘之珠、連城之璧、尤能高出萬倍、主人翁不費吹灰之力、竟獲此無價之寶、眞可謂僥倖已極、而不知顏料費用、手工費用、眼目還未清算、畫師著色而後、未肯白費精神腦力、倘望主人翁、報酬其一場辛苦、而後始能償其欲、苟非然者、繪山水之畫師、必將曰、此我之山水也、繪人物之畫師、必將曰此我之人物也、繪花卉翎毛之畫師、必將曰、此我之花卉翎毛也、一幅完全無缺之山水人物、花卉翎毛之畫圖、難保不剪裁破碎、各執其手工而去、當此時也、吾不悉懦弱無能之主人翁、將聽其隨便耶、抑起而與之交涉耶、滿清時代、儼然一無能之主人翁、國家二十餘行省、潔然一幅粉紙、英法意俄、居然一群畫師、經濟侵略、商務侵略、工業侵略、公然施其丹青妙手、求償不得、竟思捲其所繪者、攜之而走、以作手工之代價、主人矢其主權、任人攫取、將何以對舊主人乎、此革命之所由起也、夫山川猶是、人物猶是、花卉翎毛猶是、而精神上之作用、則全非矣、羨幸黃帝子孫、復有克紹箕裘者、應運而興、重光堯天之月日、再整禹甸之河山、對己對人、不卑不抗、處公處私、有條有理、俾衆畫師所繪之一軸美麗畫圖、不致四分五裂、亦不幸中之大幸也、嗚呼、中國之形勢、何以異此

學生文藝

說閱報之益（昌圖縣第三區孟可窩堡村立初級小學校附課生）（陳國璽）

天地之化、貴日新而不敝、學問之道、貴日新而不腐、而君子之德、亦何獨不貴日新、是故湯之盤銘曰、苟日新、日日新、又日新、康誥曰、作新民、詩云周雖舊邦、其命維新、此非日新之明證乎、是知國得日新可以强、民得日新可以盛、學得日新可以達、德得日新可以馨、觀於此、則吾國同胞、又豈可不求日新哉、然欲求日新之法、必如之何方可、曰無他、一閱報而已矣、夫報紙又一名新聞、其所記載、天地之大、宇宙之奇、或文學之新發明、社會之新事業、內政興革、外交之情勢、他若發掘考古者有之、推測未來者有之、航空窺天者有之、涉洋探地者有之、而閱之者、早爲詳悉矣、而國民德學亦日新矣、此非閱報之益乎、今世文明各國、程度高尚、婦孺之輩、皆能閱報、無怪乎其國之富且强、我國識字少、故閱者寥寥、推而言之、不特有缺各人之新識、亦弱國之一大原因也

說學與問之關係（黑山縣立第一小學校高十七級學生孫復起）

立身莫貴乎爲學、爲學尤莫貴乎好問、蓋問者可以釋胸中之疑、學者可以使知識繼長增高、苟學而不問、則明昧參半、功效難見、與不學何殊乎、問而不學、則疑理雖已明、而聞見有限、亦難收得心應手之妙、與不問者等耳、是以孔文子不恥下問、仲尼詢禮於老聃、蓋深明乎學問之關係也、故吾曹青年讀書、當教師講解之時、既留意靜聽、而講解之後、復問之於同學、如此則學問雖深、又豈能不然無得乎、設使不然、雖讀書五車、而不之問、則乖謬之處必多、問而不學、時過即忘、則諮詢之力枉費、且日日問之、則一日有一日之進步、事事問之、則一事有一事之進步、由此積纍、則其學問猶不成者、未之有也、由此觀之、學與問之關係、豈不大哉

注重教育爲救亡國之要策（開原縣立師範附屬小學校高二年生）（任延書）

國家之盛衰、視乎人民之教育如何、教育盛、則國家亦因之而盛、教育衰則國家亦因之而衰、故教育者、爲救亡國之要策也、苟能注重教育、則國家愈盛、不然者、悠悠忽忽、其國之不亡者、未之有也、夫教育者、國家所賴以振興者也、故爲學生者不可不知此義、願今之人民、以注重教育爲救亡國之要策也可

教育爲立國之本說（鳳城縣省立二師附小初三年級生于兆皋）

教育者、乃能開通人民之智識、增進其見聞也、觀夫世界各國、其所以能生存於世界、爭雄於全球者、皆貴重教育之所致也、試觀朝鮮之亡於日、安南之亡於法、緬甸之亡於英、此數國者、竟不知教育爲何事、人民只知以耕田爲人生要素、不知振興教育爲立國之本也、所以遭此亡國之悲、然吾中國爲世界最古文明之國、自數百年來、人民不以教育爲重要、至今國幾不國矣、苟能教育普及、則萬事俱興、礦產亦能開採、商業能振興、而利源何患乎窮困、工業能精進、科學能研究、機械何患乎不精、利源即闢、機械即精、國家何患乎不能立國於世界、吾故登高而呼曰教育爲立國之本、仰望吾國人民、皆以教育爲前提可也

鐵嶺花訊（野僧）

△順卿的是老手

花樓書館順卿校書、在花國中實是斵輪老手、言詞爽利、性情和靄、雖年屆花信、而容光秀麗、丰韻尤勝、眞尤物也

△小紅不善應酬

月紅班之小紅長的眉目倒也姣好、可惜對客對友、太不善於應酬、聞到該妓那兒去過的人們、大半去一回、再即絕迹、始終裹足、所以該妓現狀、大有門前冷落車馬稀之慨云

△金翠時常罵客

瀛僊書館之金翠、一向事由不佳、現在來到舊歷年關、也有幾個相識的、竟然連影兒也不見了、該妓素日動輒罵客、這番來到年關、倩台爲樂、無所措手、所以愁裡添恨、故態復萌、更破口大罵起來、罵的是「還些小子他媽死的死不來的不來……」一不知一般醉迷溫柔鄉裡的人們、聽這種語味、亦有所覺悟否？

贈道衡先生（陳塵隱）

李道衡眞薛道衡、雄才一見慰平生、沐猴未必如屠狗、人海憑他浪得名

贈燮生先生（前人）

吉金樂石久羅胸、鐵筆縱橫刻畫工、國粹消沈誰管得、嗜痂我獨愛雕蟲

贈菊花老弟（前人）

平生三絕書畫詩、今日眞成一字師、（蘇祭爲余改大連灣喚小眉州句）瘦島獨人漫笑、推敲兩字寸心知

蘇祭鈍叟抱病而至詩以慰之（前人）

國恨鄉愁誰不病、先生獨負採薪憂、東坡祭與添佳話、冒雪衝寒上酒樓

贈寸草老弟（前人）

評花縱酒夜更闌、瘦影燈前雪不寒、月逕海風潮怒立、要憑隻手障狂瀾

爲蓮亭賦（前人）

辜負天生詠絮才、落紅憔悴委蒼苔、金鈴十萬人間有、誰救哀鴻苦海來

戊辰東坡生日余以公書金剛經墨蹟敬贈淮海吟長媵以小詩 五古（陳塵隱）

吾愛東坡文、海風捲潮起、吾愛東坡賦、蜃樓幻海市、吾愛東坡詩、朝霞散餘綺、吾愛東坡書、蚪枝雪風裏、（赤壁有石刻公書梅花）今觀公書法、文賦詞書理、剛健含婀娜、龍蛇奔腕底、我得金剛經、認爲公書髓、神物豈敢私、公之世應爾、海外有東坡、公之大弟子、恰逢祭典開、酒樓吾快抵、入門認舊居（是日會場設於連灣伏見臺東與居川榮館余昔旅連會稅此屋）故人爭倒屣、淮海先我來、久別見狂喜、持此以將意、置之畫像几、淮海讀不厭、自謂歎觀止、酒香燈影紅、高歌聲振耳、珊珊臨綺筵、前身朝雲妓（遊廓一號蓮亭校書特來侑觴）識字更工書、粗解詩中旨、柳郎群芳師、稻農最知己、詩醫豪可驚、菊花狂無比、語雜莊與諧、詞長胡（子晉社長）黃（偉伯）李（道衡）越俎爭題詩、蓮姑集衆技、挽起双紅袖、濃墨輕描紙、坡公千載生、窮雲永不死、夜闌共香車、紅窗見書史、蓮姑墨細磨、老將筆如駛、淮海最憐才、銀鈎蒐鏡椅（獲蓮亭臨帖一紙）既得老坡書、又得美人指、淮海眼福多、何修而至此、歸懸詩龕前、一夕獲兩美

舊曆除歲有感（知非）

其一

紅搖燭影夜深沈、老不饒人白髮侵、柏酒一杯稀歲首、梅花數點見天心、無門堪託遊方鉢、有線難尋引渡針、試取洞簫吹舊曲、而今古調誰知音

其二

的是命宮坐蝎磨、風塵偃蹇恨如何、繁華世界多烘老、了草功名春夢婆、歲月不堪愁裡度、年關況是客中過、條蕭旅館無聊夜、一樣鄉思比昔多

其三

參橫斗轉夜將闌、玉食金錢歲又殘、鮑叔難逢囊執解、孟嘗不遇鋏空彈、翻花臘酒心如醉、帶草春聯眼倦看、猶憶兒時今夜裡、爭燃爆竹換衣冠

其四

爆竹聲聲驚夢折、衰顏又值歲華新、自嗟身世眞堪笑、不讓詩書那得貧、五十年中悲過客、數千里外作流人、梅花開落無消息、孤負孤園一段春

是誰之過歟

小兒病癩生瘡、惹人嫌厭、還是小兒之過歟、抑父母之過歟、是父母之過、日日自然、則豈眞父母不愛其小兒乎、曰否、多因父母不知有特效之皮膚專藥如意膏者、所以因他藥失效而灰心故也、茲特爲便利病此種之父母、以及自身患皮膚病者未試如意膏者、略舉該膏之功能于左、如意膏係韋廉士醫生藥局新出之皮膚專劑、爲八種珍品配合而成、其方歷經歐美醫家增益改良、臻于至善、萬非舊式藥膏所及、而無論皮膚腫痛潰爛、跌損燙傷、至何程度、一割破敷用、莫不立奏奇效、舉凡瘡疹疥癬、刺利足泡、凍瘡痔瘡、無不治之爲善

如尊處無從購買如意膏、可寄郵票大洋六角、至上海江西路六十號韋廉士醫生藥局、原班郵奉一盒、郵力在內、可也

添精聖藥 補腎仙丹

育腎寶

●●腰酸背痛是腎虧之兆 陽萎之嗣是精虧之故

腎爲人身之本、而爲作強之官、專司排洩尿瀦者也、若腎經虛弱、則無力排洩、而尿酸停滯經絡之間、則發腰酸背痛、育腎寶是補腎之聖藥、服之即能立奏奇效、若青年早婚、或老年衰弱、爲情慾所累、或手淫房勞、或思慮過度、則腎經衰弱、以致夢遺滑精陽萎等症生焉、不舉、精關不固、交不能久、子嗣有關、如服用育腎寶、大能添精益氣、終身種子、廣嗣永保健康、自復青春少年、強精健腦、年老服之、永保健康、君如不信、請試服便知

定價 每盒現大洋一元二角 每六盒現大洋六元

總發行 金勃先藥房 哈爾濱道外十五道街

總代理處

奉天日站恒濟堂 奉天震泰報館 吉林大成藥房 黑龍江濟生藥房 長春德泰盛 安東泰和藥房 四平街德順成 天德堂 大連華泰藥房 大連德記全棧 錦縣福陞永 黑山縣會增盛 營口洪春堂 公主嶺三合公 洮南德慶仁 遼源德泰順 哈爾濱永德堂 哈道裏世一堂 遼陽義和堂 長春耀廷藥房 長春中西藥房 開原德祥 千金寨德泰 曾蘭店孝德

先施公司

製造廠設香港廣州

馳名化粧香品

醒腦花露水 開胃果子露 爽身蘭花粉 嫩肌雪花香

今又運到 百花香水 上等 倚羅香水

飽容香蜜 美顏水粉 固齒牙膏 生髮香油 確能一體

採購諸君盍興乎來 批發格外克己此佈

營口先施化粧品分行啓

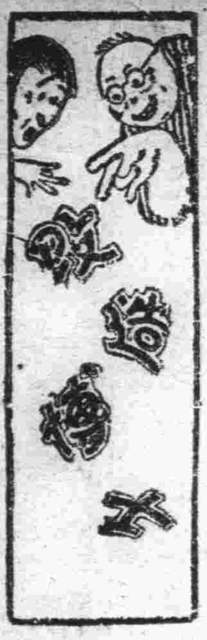

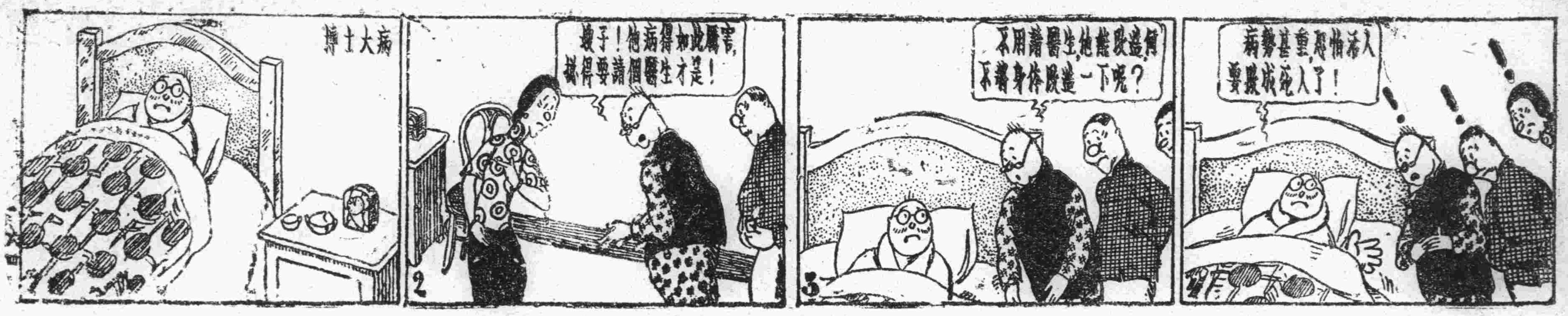

隆安輪船公司出帆廣告
▲隆安號 ●開往登州府龍口 二月十六日後六時
專屬荷客取扱所 大連市山縣通一七七番地 隆安輪船公司 電話五二一一五番

大連汽船出帆
●開往青島上海滿鐵航
▲榊丸 二月十日前十二時
▲大連丸 二月十三日前十一時
▲奉天丸 二月十六日前十一時
●開往天津
▲天津丸 二月十日前十一時
▲長平丸 二月十三日後四時
▲天潮丸 二月十五日前八時
●開往香港廣東
▲興順丸 二月 日
▲煙台丸 二月十三日
●伏木新瀉行
▲龍鳳丸 二月 日
●開往青島
▲濟通丸 二月十三日前十時
▲開往阪神
▲第五發神丸 二月 日
▲長順丸 二月十九日
●開往登州府龍口
▲龍平丸 二月十五日後六時
●開往營口
▲長順丸 二月 日
●開往基隆高雄
▲萬達丸 二月八日
大連汽船株式會社
專屬貨客經理店 電話四一八五番
大連永和公司 大連市敷島町七二七五番地 電話七八六八番

大阪商船出帆
●開往門司神戶大阪前十時
▲亞美利加丸 二月十三日
▲哈爾濱丸 二月十六日
▲香港丸 二月十九日
▲貝加爾丸 二月九日
●開往朝鮮經由長崎鹿兒島
▲關東丸 二月十一日
●開往上海福州基隆高雄
▲盛京丸 二月十四日後三時
▲長沙丸 二月二十六日後三時
▲福建丸 三月九日後三時
●開往紐育 概不乘客
▲漢布魯苦丸 三月十一日
●開往歐洲 概不乘客
▲阿馬損丸 三月二日
●開往北米
▲倫敦丸 二月十一日
大阪商船株式會社大連支店 電話四一三七番

威連輪船出帆
●開往青島上海午前九時
▲華山丸 二月廿一日
▲唐山丸 二月十二日
日清汽船代理店 大阪商船株式會社大連支店

日清汽船出帆
●開往青島
▲敦賀丸 二月十六日 威海衛經由
荷客取扱店 大連市敷島町六番地 丸二眼房 電話五八八八番

政記輪船出帆
●開往秦皇島鮑湖
▲成利號 二月 日
●開往上海
▲勝利號 二月九日
▲新利號 二月十二日
▲恒安號 二月十四日
●開往青島上海
▲新利號 二月十二日
◎開往寧波
▲豐利號 二月十二日
●開往龍口
▲得利號 二月九日
●開往芝罘
▲永利號 二月九日
●開往青島
▲廣利號 二月十日
▲芝罘香港廣東
▲泰利號 二月 日
◎開往秦皇島
▲吉地號 二月 日
▲福利號 二月 日
●開往芝罘興化泉州
▲廻安號 二月十四日
▲順利號 二月十日
政記輪船股份有限公司 電話四一一四

日本郵船定期航路
●開往歐洲
▲打盤丸 二月十二日李浦行
▲水戶丸 二月廿五日漢堡行
●開往美國
▲日玖摩丸 二月十七日紐育

近海郵船出帆
●開往橫濱
▲玄武丸 二月 日
▲相模丸 二月十五日
●開往天津牛莊
▲相模丸 二月九日
▲淡路丸 二月十五日
▲宮浦丸 二月二十二日

朝鮮郵船出帆
●開往青島仁川
▲會寧丸 二月 日
●仁川長崎鹿兒島行
▲羅南丸 三月十二日
朝鮮郵船株式會社代理店 近海郵船株式會社代理店 日本郵船株式會社

阿波共同汽船出帆 大連
●開往芝罘威海衛青島
▲第十六共同丸 二月 日後七
▲第廿一共同丸 二月十五日
●開往芝罘威海衛仁川
▲長山丸 二月十二日後七時
●開往秦皇島
▲長山丸
大連市山縣通二〇〇 阿波國共同汽船株式會社大連支店 電話八九六一、五〇〇

鹿玉軒記 大連出帆
●開往宇品今治三津濱糸崎
▲御月丸 二月十九日
●大阪行
▲海壽丸 二月 日
●開往芝罘
▲北海丸 一月 日
▲海寧號 二月十一日
●開往芝罘威海衛仁川
▲利通號 二月十四日
●神戶大阪行
▲廣發丸 二月 日
大連市加賀町 玉軒記 電話 六一一八番 三八五一番

外科 皮膚科 花柳科 婦人科 專門
天慈醫院
奉天南市場大街路北 電話總局二三七三
醫學士 馬天墀 司武

救命的魚

救命的魚名爲鱉魚產自挪威取其肝上之油和以大羅麥製練成膏即爲凱輯氏麥精魚肝油乃治男女老幼虛弱咳嗽氣喘肺癆肺虛吐血咳血之第一聖品確有起死回生之效每年經各國醫生臨床施用此凱輯氏麥精魚肝油治活肺癆等症數計萬萬故西人稱鱉魚爲救命之魚也

凱輯氏麥精魚肝油功能 滋陰養血 健腦強胃 培元補腦 生長肌肉 發達筋骨 亢進健康 而其止咳化痰剷除癆根尤爲特長或有不能就藥之重症可速服凱輯氏麥精魚肝油定可轉危爲安或有虛不受補之病可速換服凱輯氏麥精魚肝油定有奇效或因吸煙以致大便結燥精神恍惚服凱輯氏麥精魚肝油定能大便通暢腦系充實肌肉豐滿實爲虛弱癆瘵者之一大救命星也

緊要聲明請購藥諸君注意認明凱輯氏麥精魚肝油其功能效果實超過他種魚肝油萬分之上而醫界指定樂用之品即凱輯氏麥精魚肝油也因此油含有充分之滋養料爲獨一之滋補品決非他種魚肝油所能望其項背且消化迅速增進食慾經久不敗雖伏臘數易而藥味不變藥性不減此其所以獨步全救執補藥界之牛耳者也故祈認明盒面之KCP三英字之混合註冊商標庶不致悞

各埠各大藥房均有代售

總發行 哈爾濱 泰華西藥商行

史惟記時計眼鏡行

專售各國上等鐘表 自製各種對光眼鏡

大連市浪速町四三 電話三二二二
總行上海南京路 分行北平前門外

驚天動地 救人無數 女界福 天下第一婦女靈藥

世界最新婦女靈藥「女界福」主治婦女百病萬靈的神藥

一、常服「女界福」的婦人生兒無數
一、常服「女界福」的婦人生兒肥胖
一、常服「女界福」的婦女生兒聰敏
一、常服「女界福」的婦女百病不生
一、常服「女界福」的婦女轉弱爲强
一、常服「女界福」的婦女美容補腦
一、常服「女界福」的婦女長生不老
一、常服「女界福」的婦女返老還童
一、常服「女界福」的婦女子孫滿堂
一、常服「女界福」的婦女一生富貴

女界福主治說明
專治婦女 月經不經 腰腿疼痛 子宮寒冷 久不受孕 白帶赤帶 胎前產後 崩漏不止 常患小產 胎動不安 虛弱癆症 面黃肌瘦 一切諸症 藥到病除 百發百中 萬應萬靈 人人適宜 有病皆治 創銷以來 救人無數 天下馳名

奸商仿造相似假藥太多
服用眞正「女界福」確能治病活人名揚天下
請留心假藥
誤服奸商之假藥非特不能治病且殺自身

（主治說明函索即寄）
（女界福）總發行處大連市平和街四八西崗菜市東大門前
德記全棧大藥房 主人 康道忱 振替大連四四七六番 電話二二八五番

女界福奉天總代理店 奉天鍾樓南路西三層樓
大成大藥房 總理趙裕春 電話二二五七號

大連

舊曆年特別警戒中 又發生慘殺案
屍體在老尖溝山林內 山林看守人發見報告

大連各警察署鑒於强盜殺人事件頻起不絕、有得治安、是以四署連絡一致、實施舊曆年末的特別大警戒、由星武搜查班長指揮之下、電馳雲湧、大肆活動於七日午后五時許、大連市老虎灘會老尖溝之官林中、又以發生殺人驚聞之殺人事件矣、大連警察署司法主任聞此驚訊不啻青天霹雷、蓋以一波未平一波復起、誠於地方之治安上、有莫大之關係也、時雖金島西豪、黑暴漫罩、亦不畏風寒、即督率新妻警部補吉岡部長劉通譯奧山官醫翟王兩刑事、駕車前往、但因被害之場所、係在山間絕跡之地、越溝跋嶺、比及六時方抵該地、因天晚不明之關係、對於查驗屍體上、頗感苦惱、然却判明死者確係被殺、因是除電告各署特別警戒與搜索犯人外、並飭於八日午後八時、同蒞搜查本部以便前往、直至午後零時半始歸、茲將其詳情、誌之如左

緊張法網 搜查犯人 并派員檢驗

老虎灘會之山林日看守、於七日午後四時許、在老尖溝一帶警戒中、忽於山之中間發見慘殺屍體一具、不忍目睹、因事關重大、遂決議往報當地之派出所、孰知去被害之場所、約三百餘步、又着有盜衣一件、詳視之、血跡點點、似犯人所棄、仍行如前、但因路遙之關係、於五時十分、方抵派出所、而寺兒溝派出所聆此報告、即轉大連本署、該署據報、即由星武主任頒下動員令、奔快出動、嚴張警網、搜拿犯人、一方又恐報告不實、故親率强幹之署員、駕車直往、但被害場所、係在山谷之間、車不能入、以步當車、越巖峻之區、而跋高嶺、是至六時方抵該地、檢驗明白、確係被殺後、又繞山而下、故乘車而歸、時已近八時、故依係電告各署、滿張警戒、好擒犯人、免得此案再墜五里霧中、無法追獲、在此一刹那間、大連全市頓呈緊張風氣告急、警戒市與便衣刑事往來如梭、頗現罕見之氣象云

死者之慘狀 非苦力非商人 或因仇而被殺

被害者身着青色短衣、年約二十三四歲、頭東足西、仰天而臥、頭顱粉碎、腦漿迸出、血花四濺、多飛落地上與松枝之上、胸前部尙有鐵棒傷三處、其致命傷、似在頭部、其一種悽慘形景、誠不忍目睹、而死者頸間尙緊擊白帶一條、以此推之、似先勒倒、而後行兇、死者身長五尺有餘、足穿鞋臉青鞋、觀其爲人、既非苦力、而猶非的確之商人、據星武主任談、非流氓即無正業之惡徒、但觀死者之慘、或係因仇、亦未可知云云、及搜查犯者之懷中、有無携帶品時、僅發見橘子一個、他物一無所見、至於行兇之犯人、概係一人、而其行兇後、將衣服脫棄山中、猶非門外漢所能爲、據奧山本官醫診驗之結果、推定被害之時間、似在七日午前、由十時至十一時之間、行兇器具觀其傷痕多係鐵棒與鐵管判明種種事體以便行返署、向關東廳警務當局報告經過、與協商今後之搜查方針云

各刑事協議後 一次之檢驗 屍體已令掩埋

因事關大連警官之威信故定八日午前八時回署之全部刑事、須齊集大連搜查本部協議搜查手續、與再往現場查看之事宜、及小崗子沙河口水上各警察署之中日刑事齊集搜查本部由星武搜查班長指揮之下、伴同檢察官等、復赴現場行再度檢查日於午後零時半、方歸屍體當命老虎灘會代爲掩埋、死者之身分、官署雖派刑事嚴爲探訪然比及結稿時間尙未判明、但自各刑事往現場歸來後、密商片刻、一同出動、以寺兒溝方面爲中心、大肆搜查、但被害者已死、加害者是何許人、不得而知、是以對於搜查上、頗感苦惱、該案因斯或墜入五里霧中、亦未可料、而各刑事對於搜拿犯人上、却未嘗有所忽懈云

新任東拓 總裁宮尾氏 十一日抵連

新任東拓總裁宮尾舜治氏、定於十一日午后八時三十分車、自湯崗子來連、其後之日程如左

▲十三日　大連

▲十三日　旅順一宿

▲十四日　歸連在大和旅館

官民招宴

▲十五日　大連歡迎宴

▲十六日　乘哈爾濱丸回國

日本基青音樂會

大連市內敷島町日本基督青年會、爲研究獎勵音樂之進步、時有音樂會及電光影講演等、茲特於月之九日(即本日)自午後七時、開大規模的音樂會、其音樂會之題目「音樂劇之一夕」內容如左

△第一部　絃樂四重奏——絃樂團　獨唱李勝和唱高橋氏助奏　獨奏 鋼琴 義太利之賊 中川薰子　獨唱 悲歌及戀慕夜曲　獨奏鋼琴 琴胡蝶池淵夫人　梵亞鈴 獨奏中川夫人

△第二部　長歌(俄鹿島舞)童舞(人形)(森本阿久利杉山幸子)聯合童舞少女一同又童舞(海之日本)稍現滿洲子新劇「陋居」等左記之入場料每位金一元五角當此舊曆歲暮一般好音樂者、當前往一睹云云

買賣土地之登記件數 一日有廿件

近大連管內之土地賣買、因財界好轉、非常繁忙、大連民政署法務係、所受理之登記件數、一日至少有十五件之多、或在二十件以內、此係員大有忙不勝忙之概、此等十土地之買賣、以滿鐵方面爲最多、如甘井子、星個浦黑石礁方面、最適宜建築住宅、民間對此土地之賣事每多居奇、據民政署之山下法務主任談云、土地之買賣、非常忙碌、此足爲財界漸趨好轉之表示、如若財界疲弊、則土地之買賣事、亦較極少最近因舊正之關係、中國人登記土地買賣者、尤爲極夥云

滿鐵對大連埠頭 決行根本改造
定計畫大綱蒐集研究材料 組織大連灣港改良研究會

大連埠頭之各種作業向來均用勞力、計畫全行改用機械以使搬運能力之增加、對黑嘴子、甘井子、北崗子等、至埠頭會已樹有計畫大綱、至對於大連港灣、亦特研究增進其能率、現在不完備者、努力加以整理、總期一無缺陷爲是、故撥出百六十二萬七千五百圓、在埠頭建築四層樓房之大倉庫、此爲改善大連埠頭之第一步辦法、再行漸加改良、滿鐵已決定根本的方法、斷行根本的改造目下鐵道部工務課、鐵道事務所營業課、販賣課等、蒐集改良之草案中、待將研究之材料搜足後、再召集關係者、組織大連港灣改良研究會、作爲永久的研究改良之機關云

旅大民政署 新設土木係 將開委員會

關東廳當局、爲謀一般行政事務之敏捷、擬行改正職制、將舊有之諸法規、斷行全部加意改廢、業已由各官署內網羅各關係課長、任命爲整理法規委員、以期事務政治得能按時猛進、木下長官對此問題、會有周密詳確之計畫、已分文書課長通知廳內各課、以十五日爲期、報告關於整理改廢之法規及連絡事務之敏捷等意見、並照具體案、蒐集材料、以便指日實行、關東廳始政以來、既經二十餘年、諸法規之整理、內中誠有極堪注意者、故關東廳對各地方官衙各民政署於統制事務之外、即爲開發地方之文化、此即於改設土木課、有極大之關係、於去年八月二十九日三十日之二日間、開民政署長會議時、旅大兩民政署長、以兩地之土木施設、年未大各增加、故此土木課、誠須即時獨立置於民政署內、設立土木係於此回之委員會時、對此問題、當然能意見一致、一般人甚爲注意、至第一回委員會、待文書課長歸任後、即行開始召集、諒在本月末、可有開會之希望云

本年度各公普學堂 增加學級教員
老革兩普增築校舍 以期收容失學兒童

關於大民政署管內教育機關普通學堂及公學堂之兒童增加及本年度入學兒童等、已詳誌本報、因學童之增加、是以學務當局、乃急於增加各學校之學級、與日本小學校中學校、增加學級同時、普通學堂及公學堂中之學童區域稍大者、因時間之關係、亦增加學級數處、以俾緩和兒童之收容力、其增減方面之大體情形如左

△公學堂之部

△伏見臺公學堂　現在爲二十二學級、本年度增加二學級、爲二十四學級、減去日本人教諭一人、增加華人教員二人

△西崗子公學堂　學級仍爲二十、於本年度增加華人教員一名

△沙河口公學堂　於二十七學級、增加二學級、爲二十九學級同時增加華人教員二人

△土佐町公學堂　現在十三學級、增加二學級、爲十五學級、同時亦增加二員

右者合計於本年度增加六學級、教員七人、減少教諭一人、則四公學堂共有八十八學級矣

普通學堂之部

△老虎灘普通學堂　增加學級一、教員一、並增築校舍數間

△李家屯普通學堂　於本年度增加教員一名

△小平島普通學堂　由四學級增加二學級爲六學級

△革鎮堡普通學堂　將增加教員一名、普增築校舍數間、竣成后即增加一學級或二學級

△南關嶺普通學堂　改築新校舍同時增加一二學級之計畫

△西山會通普學堂　增加二學級及教員二人

此外周水子普通學堂因學級甚多、及該地方正當交通適當之地方、於本年度或明年度(昭和五年)增設日本人教員一人、任堂長或副堂長、試驗之果能否得有良好成績否

於明年度 增設公學堂 在劉家屯地方

又據確訊云、大連市內如劉家屯沙河口兩地接近地方人民之驟增、因之沙河口公學堂收容力、已再不能擴大、故大連民政署當局調查之結果、實在學童驟增若干、乃決定於明年度在劉家屯北方增設公學堂一所、專收初等科兒童、其計畫爲自本年五月起、每年以四萬元之經費三年間完成、第一年(即明年)度四年開校、先收度六學級或七學級、二年度三年度亦均以七學級定成之、於完成之後、則該公學堂亦爲二十個學級、則將來大連市內之兒童、雖繼續增多、亦可以無收容困難之虞矣

州內中小學 教員之異動 校長亦更迭

關東州內之初等學校及中等學校、增加學級旅順高女新設補習課、更爲補充其他缺員、則本年度末各學校之職員、當必有大多數之異動、初據關東廳學務課之調查、初等學校增加學級、約須增加職員二十名、中等學校大連一中一名、二中一名、旅順一中二名計共五名、旅順高女新設補習科員二名、師範學堂一名、旅順二中一名計共二十九名、內初等學校之二十餘名、以旅順師範學堂教員養成部、本年卒業生補充、其他由日本國內之高等師範大學等卒業者補充、更於年度末、因病辭職者、必有相當之名額、如去年當必能占多數、被淘汰者、將以適材適任主義、實行淘汰異動、津田旅順師範學堂長、有在異動之列云

滿電旅大間自動車 添加運轉車輛
一日間將改爲十二往復 旅順水師營間亦開始運轉

滿電旅大乘合自動車部、擬出鉅欵七萬五千圓、又新買大型新車五輛、在旅大間運轉、現在一日八回往復或十往復、將來計畫改爲十二往復、豫定自四月間實行、更於旅順市內之乘合自動車共六輛、一日間往復運轉八十一回、再添新車兩輛、將舊車中騰出兩輛運轉旅順及水師營間、現在一區制二十錢、將來在旅順驛鐵道之分岐點爲區別、改爲兩區制、一區往復金十錢、二區一往十錢、每日自午前七時十五分至十時、更自十時至午後三時、自三時至八時之運轉時間、均行再爲短縮、以謀乘客之便利、但對此問題、現尙在研究中、更將旅順大連間及大連市內之乘合自動車、亦大加以改善、撥出建築費二萬五千圓、於昭和園前建築二層樓房之事務所、樓下充自動車之倉庫、目下正在請求許可中云

職工慣行竊 終被逮捕矣

大連警署管內周水子會周家屯福紡會社寄宿舍職工林長榮十九歲、於六日午前九時侵入職員獨身宿舍第二號宗像勝見室內、欲行竊取物品被鄰家上山清發見、即逮捕送至周水子派出所、經審問之結果、林於一月五日、潛入該宿舍第一號高野占治家、竊取現金二十圓、於十日又在共通浴場竊取衛生衣一件、二月四日侵入高野貞次家、竊取現金五圓、均各自供不諱云

密賣豚肉被科罰

有吳冠三者三十二歲、於舊臘四日至二月六日間、自營城密運豚肉十七隻、私行販賣、被大連署衛生係發見、結果科罰十五圓云

假腿子行騙被捕

市內輻輳街四百零五番地居住之孫文元二十四歲、素性不端、自客歲十月以來、即在該附近各處、任意詐騙、並稱係官署偵探、藉脅盜取物件、計前後共盜取衣類等三十餘件、後被沙河口署探悉、於月之五日逮捕云

大順丸無踪 派遣搜查隊 到山東搜查

旅順乃木町三丁目村田哲雄所有之發動漁船大順丸、行方不明、藤原民政署長、於七日派遣旅順警察署警邏船長風丸、與故船主村田金藏氏之未亡人、與其他關係者行最後之海上的搜查、出航至芝罘山東、然該大順船共乘日人七名、華人四名、鮮人一名、合計船員十二名、行方不明、家族等每日哭泣悲慘不已、船員之氏名如次

船長老虎灘　赤坂松造

旅順乃木町三丁目村田方　山口佐助

同　平松宇吉

旅順末廣町八　岡敎太郎

同　武智一雄

乃木町村田方　森口茂

老虎灘　谷仁三郎

同　劉良信

同　劉良洪

同　宿久仁

同　五學仁

外鮮人一名姓名不詳

慈惠病院 改善內容 將開理事會

財團法人所組織之大連慈惠病院、漸趨發展、最近又鑒社會狀勢、貧困者益行增多而無費之診療所、又有必須設立之必要、故近日來、該院當務者與官廳側、迭經協議、於三十一日、關東廳認可該病院爲財團法人役員亦經選定、並擬於最近開催理事會、由代表者決定理事長並置病院長一名、又爲病院之業務改善計、任木下鈴雄氏爲事務長云

理事金井章次　藤內自次郎　岡安慶輔　監事村井啓太郎　田中喜介　評議員金井章次　黑井忠一　藤內自次郎　佐藤至誠　岡安慶輔

貧困之韓人 無奈爲竊盜 被大連署逮捕

有原籍朝鮮新義州朝日町一三番地、現住所不定無職遊民金京道四十三歲、最近由大連驛構內日本橋信號所石炭置場、盜取石炭若干、後被大連署員發見、逮捕署內據其供謂、係因貧窮所迫、事資盜取、以維生計云云

王教員熱心教授

沙河口公學堂教員王翠英女士、乃前沙河口公學堂教員王翠蘭女士之胞妹、品高學優、循循善誘、學生父兄及官署當局、無不稱贊該女士熱心教學、實爲不可多得之良教師云

樂善好施者 捐助施粥廠 公議會所代收

庇寒所施粥廠開辦以來、樂善好施者、接踵而起足見慈善者之熱心矣、茲將大連公議會於二月中代收庇寒所樂捐之芳名列左

孫源市小洋拾元　孫建檀小洋一元　無名氏鈔票一百元　高會元小洋五元　無名氏鈔票四百元　孫夢錫小洋拾元

法院事項

△訴訟取消　原告馬天穆外十一名被告隋文吉外二名請求保證債務金二百二十七圓(一、一四)原告買永盛被告買永緒請求回交土地金二千五百圓(一二一四)

大連天氣豫報

二月日(星期六)

(晴)有時陰

西北風

一分精神一分財

人生作事、端賴精神、一分精神、作一分事、賺一分錢、不可强求

但人之精神有限、而世上財源無窮、欲求財源之增加、宜先求精神之增加

服百齡機

爲增加精神之唯一方法、補腦補血、强身健體、精神一到、百事成功、收入亦因之增加、是故服百齡機者……亦間接之發財秘訣也

▲百齡機價目　均按現大洋計算　小瓶一元　每打十一元　大瓶兩元　每打廿元

東三省總發行所　奉天大西邊門外　九福公司

大連分銷處　華泰西藥房

哈爾濱分銷處　泰華西藥商行

各大藥房均有出售

大連第一

歐美雜貨化粧品類之豐富

齊備大連第一

時常自運歐美最新流行品

以良品廉價爲主義

敢請駕臨惠顧無任歡迎

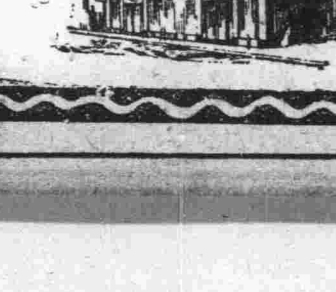

(光緒三十一年創立)

歐美雜貨化粧品商

大連市浪速町

浪華洋行

電話(代表)五一七〇　五一七九　七二八〇

奉天新生活影片公司附設各大戲院之一

大連

上海大戲院

陰曆新正初一至十六每天放映三次

上午十一點開下午兩點開晚間八點開

華劇公司最新出品　影片仍五天一換

武俠愛情偉大名片

海外奇緣

導演張惠民　主演吳素馨

(下期預告)黑衣怪人

驚天動地　救人無數

女界福

調經種子赤帶白帶安胎產後　女病婦女百病藥到病除

總發行處大連平和街　德記全大藥房

吉房招租

兹有坐落在大連市惠比須町二百零八番地舊豐油坊後身樓房數十間、寬濶宏敞、內外華麗、局面向陽、空氣清鮮、內部戶壁厨皂以及電燈瓦斯自來水等尤稱完備、地址更在市中兩面馬路四通八達、毫無危險洵爲居室及作營業最適當之地點、有願租者請至西崗子大龍街四十五番協和醫院與王西園君接洽或以電話地番商談均可恐未週知特此刊布

大連市大龍街四十五番地電話四〇四二番

協和醫院謹啓

注意

嚴冬將至禦寒燃料應急籌備　本溪所產塊煤是爲頂上妙品試將其利益列下

一、火力最能耐久

一、可以省却人工

一、使用最能合宜

一、經濟可以節省

一、白烟保持清潔

既有以上五利是爲家家合用之物而中小塊均經水洗並以新式機械篩過中塊小塊均是一律絕無粉煤在內此項煤斤南滿存煤場儲多量備蒙試用即希向各地南滿販賣所存煤場購買不勝歡迎之至

本溪湖煤鐵公司謹啓

聲明作廢

敬啓者敝人於陽曆年前十二月廿九號以正隆銀行滙至奉天魏春陽名下金票五十元、一時不慎將一七一五九切手遺失、俟後無論落于中外人之手、並作無效、特此聲明

魏文明謹啓

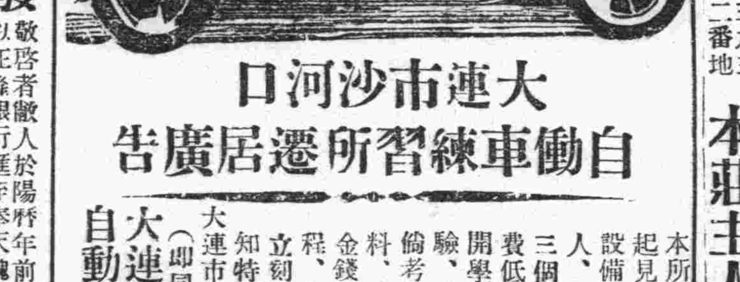

大連市沙河口自働車練習所遷居廣告

本所爲培養練習生起見、不惜鉅資、設備完全、招募華人、二十名爲限、學費低廉、每月一日開學、三個月即畢業、卒業考票試驗、職業介紹方便、補習無料、寄宿舍並設備、倫考無票、金錢不要、若有意程、寄下二分郵票、立刻發到、恐未周知特此佈告

大連市雲井町一番地(即同壽病院前)

大連市沙河口自動車練習所謹啓

大連東興居閩粵川菜莊開幕廣告

謹啓者敝莊特聘平津著名庖師專做閩粵川省各種肴饌並備掛爐燒鴨新鮮時菜無美不備至於樓房寬大屋宇清潔猶屬餘事今擇於一月二十四日(即夏曆十二月十四日)開幕敬祈

貴客惠臨無任歡迎此啓

電話二一三九三　大黑町二十二番地

本莊主人謹白

本社電話

本埠訂報四〇四二

接洽廣告四〇三四

美術印刷

新亞印務公司

大連市伏見町六　電話三〇二二番

經濟

岡本領事抗議 大連海關加稅 或將取消布告歟

南京岡本領事與加藤商務官、七日午前訪問王正廷、謂大連海關由一日起、對輸出稅並沿岸貿易稅、布告徵收附加稅等情、當即提出抗議、會見後據岡本領事談云、該問題近將圓滿解決、華方或能取消該項布告云

促進實現 奉票上場 錢鈔已開會議

大連錢鈔市場關係者、曾有奉票上場計劃一節、已如前載、日來經大連取引所、向關東廳當局申請批准之中、至今未蒙許可、故錢鈔取引人、爲促進實現起見、於「五日會」席上、經協議結果公選野津孝次郎、赤塚彌太郎、及德泰公司之一人爲實行委員、擔任實現運動、第奉票之交易、將採用匯申賣買之辦法、請算事務、欲假組合辦理云

新稅實施後 菜果將漲價

新關稅率實施後、各項商品勢將一律漲價、刻下關東廳殖產課山中商工主任、對此直接影響正在着實調查之中據云如果實蔬菜類等、由州外運入者、難免多少打擊、就中州內名產之蘋果、向來每擔稅金、僅爲五角者、實施後、一躍升至一圓五角、由日本內地輸入之柑類、向爲四角者、今後升至一圓二角八分、總之、生果、蔬菜漲百分之五、至百分之十、台灣香蕉、影響亦爲不少云

絲茶銀行 籌備復業

津訊、中國絲茶銀行、自停業以來、迄無具體籌備辦法現該行以停業過久、積極籌備復業、昨日特將經過情形及復業辦法、具呈社會局、請准予備案、該局接呈後閱擬派員先往調查該行情形、然後再酌辦理茲錄原函如次

呈爲中國絲茶銀行、宣告暫停營業後經過情形、籌復業辦法懇予備案事、竊金鼎總理平津絲茶兩行、於十七年五月間、因受時局影響、一時調款不及、發生擠兌、遂致平津兩行宣告暫行、停業當即將停兌情形、呈報財政部、並各官廳在案、旋由部派河監理官壬亮函告、奉財政部批示、該行從速清理、定期開兌、應予照准、於八月十二日、招集股東大會、報告停兌情形、議決清理內外各債、續招股東籌備兌現於九月間將負債各機關欠款數目、詳函致北平商務總會轉呈衛戍司令部、河北省政府、旋由商會轉來奉衛戍司令部批、呈摺均悉、平漢路局等處、積欠該行款項、應逕向各負債機關交涉希即轉飭遵照等語、金鼎遵向各負債機關分頭接洽、現經再四磋商、已略有端倪、函調淸現金總招股款、正在積極進行、一俟手續完成、即當復業兌現、除一面積極籌備外、所有停業經過情形、暨籌備復業辦法、理合具呈、伏乞鑒核、准予備案、實爲公便、此致天津特別市社會局中絲茶銀行總經理陳金鼎

日本一月份 對華貿易額

正月份日本對華貿易額如左

(單位千圓)

輸出	四九、二三九
輸入	二六、九三八
出超	二二、三〇一

比較上年同期輸出增加一千三百六十七萬四千圓、輸入減少七百二十萬八千圓、出超額增加二千八十八萬三千圓

一月下旬輸送之 北滿貨物數量

南行較東行多百分之四

查正月下旬、北滿貨物之輸送量、南行爲七萬五千八百五十八噸九、東行七萬一千六百五十九噸四、此比率、爲南行百分之五十二、東行百分之四十八、南行比較東行、多百分之四、若再與上旬比較、即南行增一萬六千二百四十五噸九、東行增六千四百十六噸、均見相當增加、但下旬之輸出品名、及數目如左(單位美噸)

	南行	東行
大豆	五三一六八、五	四五二七三、六
豆餅	五〇四五、一	三二四九一、三
豆油	七〇、八	一〇八三、八
小麥	二七六〇、〇	五九二、六
小麥粉	一七八七、〇	—
麩	三二九〇、〇	二二五五、九
殘留	七〇二六、五	六二二、三
合計	七五八五八、九	七一六五九、四

正月中、兩路之比較、南行爲十九萬六千六百一噸二、東行十九萬三千三百三十二噸、南行三千二百六十九噸二、其比率、南行爲百分之五十一、東行百分之四十九其內容如左

種別	南行	東行
大豆	一四六七一、九	一三六四七〇、〇
豆餅	二一六六、九	六〇四〇七、三
豆油	三〇二一、三	一三六五、八
小麥	八〇九八、四	一六一三、一
小麥粉	六七七二、七	—
麩	六二四八、四	三四一〇、五
殘留	一六七四〇、六	一五八八、四
合計	一九六六〇一、二	一九三三三二、〇

二月上旬之輸送狀況、以時値舊正前後、不免減少幾分但仍無甚大影響、況輸出關稅、現下哈埠業已實施、而大連則不然、因是今後東行貨物、勢必多數南下、於滿鐵誠爲有利云

滙業銀行 將有新發展 存票家好消息

東京電云、中華滙業銀行、雖有種種計畫、欲鑑退日股而歸華商自辦、因日方態度頗強、近復軟化而從新提案日方代表利根川理事攜帶華方提案、回東京與鈴木與銀行總裁加藤鮮銀總裁在興業銀行會議、其結果中華滙業銀行之整理、將有一種重新發展云云

棉業在華 市場之將來

據英國曼拉斯德訊、該地商會中國遠東科於本月十六日發表關於中國市場形勢之報告、觀其內察、關於綿製品對華貿易之前途、有戒備而兼樂觀之觀測、路謂遠東去年形勢之變遷、於蘭開夏棉業、有可滿足者、然對華貿易難望急速進展、蓋中國至復興時期、尙須相當時日、而抵制日貨將有中止之時、屆時日貨必出以從來未有之猛烈競爭、蘭開夏須銘記此項事實

又中國遠東科長率基氏述對抗日貨之方策等云、戰勝日貨之最善方法、雖非絕無、而目下具體化之方法惟一、(其指東方織物協會歟)其方法在計畫中、未明究竟、而實現時各方面應確實考慮、今各方面之意外冷靜、殊爲遺憾、現在日本綿紗布一單位之工資、與蘭開夏略同、而此工資率、隨夜工之廢止將益增加、再則達於七十家之中國紗廠、將來亦足爲英國之大競爭對手、但屆時中國之工資及生活費、亦將較現在爲高、又蘭開夏大學設置中國語科一案、有速促實現之必要

又曼哲斯德指導報云、中國新關稅之適用、不依於裝出日、而依於開到日、故接近中國之日本頗爲有利、然中國之抵制日貨如更繼續、此亦益無甚效果、惟須常記憶者、即蘭開夏必須與近幾千里市場之國(日本)競爭云

日本近半年經濟及貿易（下）

（陸養春）

出出口數爲日金千六百萬元再將日本進出口貨物種類、用百分法分列如下、進口貨中、其糧食縱占百分之十六又二分之一、裝造品類、占百分之十二、其餘之百分之七十一又二分之一、大半爲原料及半製品類內生棉一項占百分之四十四、抑即占全部進口之百分之三十一、其價値約爲日金三萬九千萬元出口貨物種類、其中以生絲及棉製品爲大宗、生絲價値爲日金三萬六千萬元、棉製品價値爲日金二萬萬元 上二則、幾占全部出口數之百分之五十九云云

與國際貿易有深切之關係者唯匯兌率是、日本之國內金融狀況、及國外貿易情形、已分別詳述於前、然於匯兌概況尚未提及、茲再陳於後而結此篇也

當前內閣未倒之前、因繼續運金之結果、日金頗呈平穩之象、此乃財政當局原議計畫、藉以鞏固日金匯率、保持標準、此時日美匯率、爲四十九、此三日間事也、至四月下旬、金融恐慌突起、內閣下召、停止運金、而日美匯率、卒由四十而降至四十又四分之一此五月中旬事也、後因恐慌程度稍轉和緩兼工商業略有活動、所以又回漲至四十七又四分之一、至若日英日法日德匯率、時有上下、現將最高最低最近匯率列下

日英

最高匯率二先令又四分之一辨士

最低匯率一先令十辨士又八分之七

最近匯率一先令十一辨士又十六分之十五

日法	日德
一二·四〇法郎	一二·〇五馬克
一一·六〇法郎	一一·九四馬克
一一·九五法郎	一一·九八馬克

其中吾人須加註意者、法郎在半年內、十分平穩、頗少上下、至於印度爪哇匯率、在前三月中、大概不出一三三至一三四、及一二二至一二三之間、四月下旬、曾一度降至一二七及一一五、此係日金本身跌價有以致之也及日金回漲、印度匯率、繼漲至一三〇〇瓜哇匯率、繼漲至一一七、五、茲再論新加坡匯率、在前三月間、在一一五左右、曾一至一兩四二五、後因日金下降、故最後匯率爲一一九云、中日關係密切、中國尤爲日金出口之最大市場、所以中日匯率兩國人民對之、均視爲非常重要、不得不詳爲申述之、半年來銀價、雖高下漲落不一、大概在二十六辨士左右(正二月間曾跌至二十四辨士、漲至二十八辨士)茲將申東匯率爲例、以悉中日匯兌情形、一月份爲八一、五二月初則跌至七三、二五、三月中回漲至八一、繼又跌至七零、最後爲七三、五云

總觀上述 日本國內經濟狀況、對外貿易、及匯兌率、近半年頗多悲觀、究其主因則不外內遭金融恐慌、內遇與日本最有關係之吾國、內亂未已、今得平安渡過、可謂日本之大幸焉(完)

度量衡器測量器 裝造修理販賣

此次新修工場已告落成製造能力既大故價値廉減在滿洲可稱首屈一指並承辦各國度量衡器之刻碼

大連惠比須町五十八番地 水上洋行 電話六九四一番

●長江後浪 ▲推前浪 ●世上舊人 ▲換新人

這衰老病死無論何人皆不能逃惟有！連服青春腺兩個月可延長壽命二十年

返老還童 青春腺 裝在眞空管中

●青春腺之聲價 返老還童 恢復青春 男女生殖器病聖藥 青春腺乃德國醫界泰斗施泰乃哈博士最新發明 轟動全球之靈藥也 各國醫學博士贊許稱有效復經中國政府註冊化驗 認爲有效 特許專賣 故效力最大 萬試萬靈本藥用四個眞空玻璃管裝貯 以免受空氣變化 減少藥力 內附鋼銼一個臨服將管銼開凡無眞空管裝貯者皆假冒其藥經空氣化藥力更失

●青春腺之治症 青春腺藥片由青春腺之內分泌物集合而成故於服藥無效之生殖器具神經衰弱症 及精力消耗 全身倦怠作事厭倦 易感疲勞 不眠等及生殖機能減退(早洩力起力退) 陽萎性慾減退 性感缺乏 及發育不完全 新陳代謝機能衰頽症心臟代償機能使調症 消耗性衰弱症 初老撫衰頹 女子 經脈不調 過多過少 經脈閉止 不姙娠 小產子宮寒冷 赤白帶下腹痛交接快味缺乏 及卵巢發育不良 而不受孕者 更有特效

●青春腺之效力 青年服 強精健腦 生殖力增強 老年服 恢復青春 生殖能 生復活 老婦服 月經復至 還少姙娠

●青春腺之區別 男子不可服女用「青春腺」服則乳房澎大 變爲女性 女子不可男用「青春腺」服則鬚髯發生 變爲男性 購者指明以免錯服

德國新藥 返老還童 恢復青春 特效 男用 女用 青春腺

每盒服七天實價大洋四元吉黑區哈大洋五元外埠函購請寄長春日本橋通七十二番地哈德洋行貨款先匯費寄在內

德國新藥 政府實驗 特許專賣 青春腺總經理 上海 哈德洋行

警告 凡不用眞空管裝者即屬僞藥

長春日本橋通七二番地

分行 奉天小西門外路南 番地

東三省代理處列下

奉天大成藥房 吉林中西藥房 安東瑞祥泰 四平街天德堂 奉天大德生藥房 吉林五洲藥房 營口中西藥房 奉天震泰報館 長春中西藥房 遼陽義和堂 旅順大德堂 奉天日站恒濟堂 長春法安藥房 安達義泰隆 金州志義成 大連同德藥房 江省德泰盛 洮南德慶仁 普蘭店康德記 大連華泰藥房 富錦永濟醫院 呼蘭德興恒 大連德記全棧 哈爾濱中西藥房 綏化錦合盛 海拉爾洪順堂 大連德記西棧 哈爾濱永德堂 海倫錦合盛 開原站德祥厚 大連西崗康德記 大連永生藥房 金州康德記 皮口集義藥房 大連華西藥房 蓋平咸春堂 金州天德藥房 城子疃集義藥房 大連回春堂 瓦房店康德記 旅順益元堂 江省中西藥房 大連德興藥房 金州義仁東 旅順廣濟堂 双城華西藥房 哈爾濱世一堂

滿洲唯一之 皮包鞍韉商

大連市伊勢町浪速町角 熊井洋行 電話七七五三番

分店 大連大山通一丁目

支店 旅順市敦賀町

吸烟人適用之 斯毛克牙粉

凡百廣告均未能盡其效 百聞不如一見

煙草 化粧品 藥店均有出售 定價金十七錢

滿洲總經理 大連市大山通 泰東洋行

碼碟礪西洋旅館兼飯店 本館飯臺房間寬潤潔淨一切設備尤屬完全特聘超等廚師技術精良伶俐堂役招待周到房飯價格無不克己倘蒙各界惠顧曷勝歡迎之至

大連市 山縣通二三八番地 電話七四〇〇番

天興東紬緞莊 本號自開幕以來頗蒙各界所贊許茲際秋涼新到大宗奇花異色紬緞毛葛綢絹呢絨 平金刺繡旗袍馬甲禮服滿斗各種衣料及最高等洋裝服料花素禮服呢格錦彩素毛絲呢喜壽彩帳闔閣粧奩旅行器具最新式樟木箱美麗名瓷輕裘皮張無不齊備廉價出售犧牲利益幷代理百代高亭公司戲機唱片定價克己光顧諸君幸勿失機

奉天千代田通露町 日長電話二一二一番 本店謹啓

自本月貳拾壹日起至年底止

年節大贈品拾天

大連市監部通

宜康食品百貨商店謹啓

電話 長六九五五番

◎實現理想的 ▲扶陽培元 ▲固精種子 特效藥

哈佛育神賓 聖藥

人生痛苦無後爲大設因腎部虛弱便濁遺精以致五十之年膝下猶虛其未來之苦豈復可想！欲圖補腎種子應服哈佛育神賓因其風行世界已有二十餘年確有添精種子益壽延年老年服能恢復青春小年服能固精健腦如君不信請嘗試之

▲哈佛育神賓 聖藥每瓶洋貳元服法與詳細仿單向上海本公司或就近各大藥房索閱如來直接購買附下郵票代價十足不扣且郵費寄費可一概在內

總廠 美國芝加哥 韋森製葯廠

總發行 上海北四川路餘慶坊五十八號 韋森西藥公司

分發行 奉天五洲葯房 大成葯房 中西葯房 歐美東號 歐美西號 壽春葯房 陳記葯房 福民醫院 大生葯房 長春中西葯房 汝安葯房 泰和葯房 吉林五洲藥房 中西藥房 亞洲藥房 各埠西藥房均有代售

如向上海本公司直接以郵票代價十足扣郵力等費一概在內當班寄奉勿誤

●英雄氣短 ●兒女情長

男女之戀愛情慾、人皆以爲穢褻而諱言之、然古人有言、食色性也、巫山雲雨、秦樓風月、皆不學而知、不教而能、天賦之、情慾、發乎自然、聖人哲士、英雄豪傑、亦難入此關、所謂英雄氣短、兒女情長是也、由此觀之、情慾之發生、基於生理、固不可抑者、然亦不可縱也、蓋縱則戕身爲害滋大、惟我國人士、往往不知自愛每因色慾過度、致患生殖器病、而失却天賦之快樂、以陷於悲境者、指不勝屈、良可慨也

不寧惟是、且患生殖器病者、必致乏嗣無後、抱恨終天(世間乏嗣者、大半患生殖器病)既蒙不孝之羞、彌切伯道之憂、嗟嗟、人世間之憾事、孰有甚於此者乎、本行經營衛生事業、素以濟世爲懷、故特不嫌詞冗、敢進忠告於諸君子、按美國最新出品美育賓聖藥、功能補腎益精、恢復青春、固有返老還童之效、然於一切生殖器病尤有卓越絕對之功、雲捲天青之妙、服後沉疴立癒、陽勢壯盛、藍田種玉自操左劵、如能常服、則雖六旬之老翁亦能枯陽生稊、重獲石麟、厥功之大、誠不可思議、願我普天下乏嗣者速來購服、俾彌缺憾、幸勿因循自誤也

美育賓聖藥主治各症列後

返老還童、精枯陽萎、房事早洩、子嗣艱難、手淫斲喪、遺精滑精、神經衰弱、四肢無力、青年早婚、身體虧損、生殖器者發育不全、情慾缺乏、腰腿痠痛、精神委頓、夜不成寐、腦力不足、視力減退記憶不良、作事善忘、飲食減少、形容憔悴等症、凡一切腎虧腦衰因房事過度、所發生各症者無論新久、一經服用、立見奇功、轉弱爲強、百發百中、此爲滋補之品、非市上所售奮興以一時者可比、如無病常服、永保無腎虧陽萎之虞、且體質健壯、精神充足、而人生之快樂、必然得其滿意功效偉大、非徒自誇、請君一試、便知言之不謬也

購者謹防假冒、查近來有奸商、肓倣此藥之牌號、其名目亦類似美育賓相仿而內中藥科、毫無功效、魚目混珠、意圖影射、稍不詳查、即受其欺、特此聲明、諸君注意也

眞正美育賓之價目每瓶大洋壹元八角半打九元 各埠大藥房均有出售

總發行 上海南京路 信昌藥行

分行 哈爾濱道外中八道街口 信昌藥行